

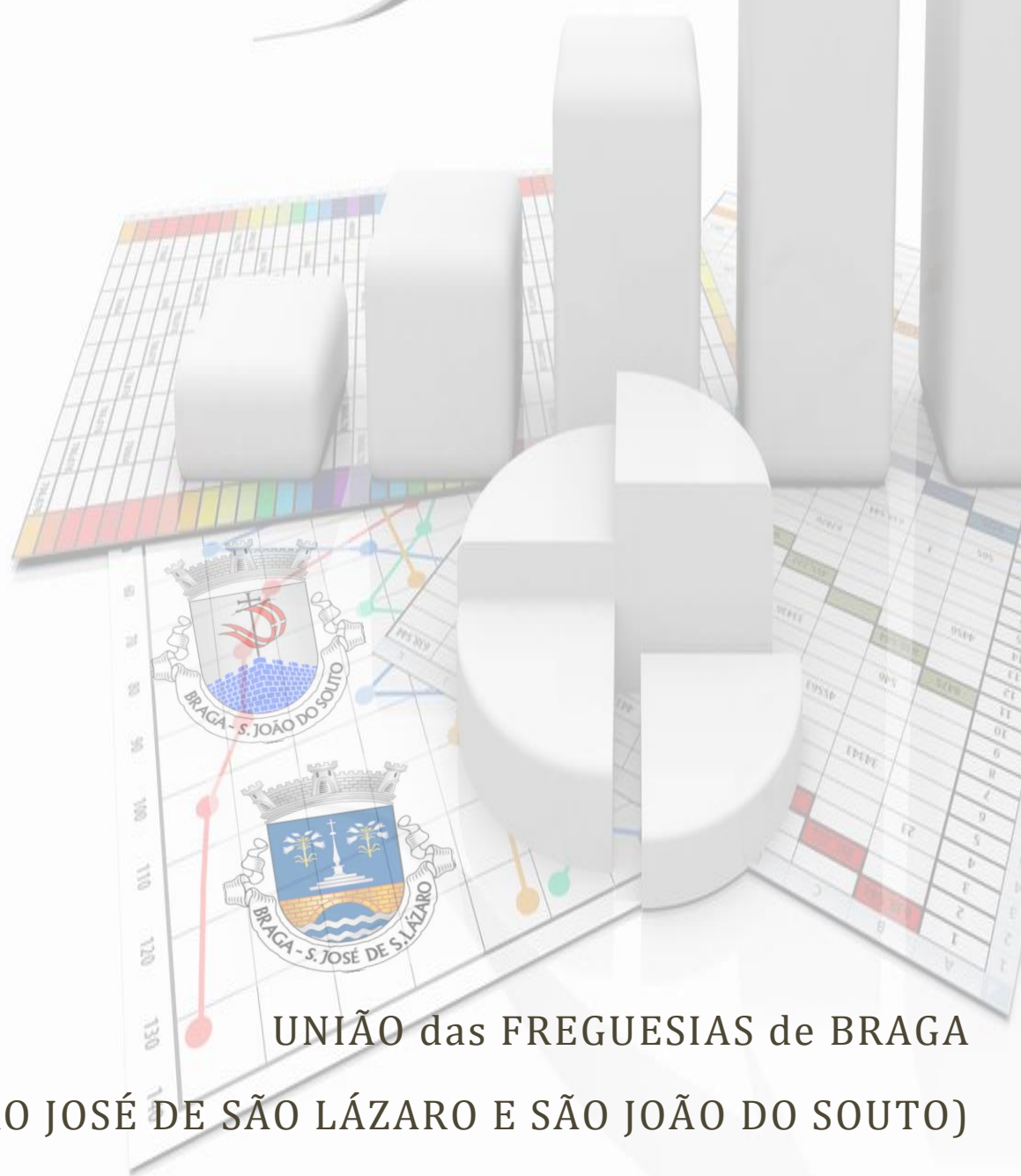

# Prestação de contas 2017



UNIÃO das FREGUESIAS de BRAGA  
(SÃO JOSÉ DE SÃO LÁZARO E SÃO JOÃO DO SOUTO)



União das Freguesias de  
Braga (São José de São Lázaro e São João do Souto)

Concelho de Braga  
NIF: 510.835.171

GUIA DE REMESSA À ASSEMBLEIA DE FREGUESIA
---

Designação da entidade	União das Freguesias de Braga (São José de São Lázaro e São João do Souto)
------------------------	---

Gerência	1 de janeiro de 2017 a 31 de dezembro de 2017
----------	---

DOCUMENTOS ENVIADOS
Caraterização da Entidade Relatório de Gestão Fluxos de Caixa e Contas de Ordem Operações de Tesouraria Resumo Diário de Tesouraria Síntese das Reconciliações Bancárias Resumo dos Fluxos de Caixa - Receita Resumo dos Fluxos de Caixa - Despesa Controlo Orçamental - Receita Controlo Orçamental - Despesa Execução Anual do Plano Plurianual de Investimentos Modificações ao Orçamento - Receita Modificações ao Orçamento - Despesa Modificações ao Plano Plurianual de Investimentos (PPI) Transferências e Subsídios Mapa Resumo de Inventário (para apreciação)

O dirigente responsável pela área administrativa e/ou financeira

Assinatura \_\_\_\_\_

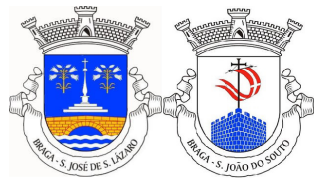

União das Freguesias de  
Braga (São José de São Lázaro e São João  
do Souto)

Concelho de Braga  
NIF: 510.835.171

	<b>CARATERIZAÇÃO DA ENTIDADE</b>	<b>8.1</b>
<b>1</b>	<b>IDENTIFICAÇÃO DA ENTIDADE: União das Freguesias de Braga (São José de São Lázaro e São João do Souto)</b>	<b>8.1.1</b>
1.1	ENDEREÇO POSTAL: Avenida da Liberdade, nº 490 - S José S Lázaro e S João Souto - 4710-249 BRAGA TELEFONE: 253 217 234 FAXE: 253 268 957 N.º DE IDENTIFICAÇÃO FISCAL: 510.835.171 REGIME FINANCEIRO: POCAL Simplificado-----	
1.2	NÚMERO DE ELEITORES Até 10 000..... <input type="checkbox"/> Mais de 10 000 e menos de 40 000..... <input checked="" type="checkbox"/> Igual ou superior a 40 000..... <input type="checkbox"/> FONTE: SIGRE	
<b>2</b>	<b>LEGISLAÇÃO</b> Data de constituição: 30/09/2013. Publicada no D.R. de 28/01/2013.	<b>8.1.2</b>
<b>3</b>	<b>ESTRUTURA ORGANIZACIONAL</b>	<b>8.1.3</b>
3.1	SERVIÇOS MUNICIPALIZADOS A Freguesia tem Serviços Municipalizados?..... Não	
3.2	EMPRESAS MUNICIPAIS Não aplicável a Freguesias.	
3.3	ÓRGÃOS Tem órgãos de natureza consultiva?..... Não Tem órgãos de fiscalização?..... Não	
3.4	ORGANOGRAMA Em anexo	
<b>4</b>	<b>DESCRIÇÃO SUMÁRIA DAS ATIVIDADES</b>	<b>8.1.4</b>
	- Gerais: as decorrentes da aplicação da Lei nº 75/2013 de 12 de Setembro----- - Sociais: Serviços Sociais, Apoio Domiciliário, 3ª Idade----- - Económicas: Alugueres e/ou rendimentos----- - Outras: Apoio às Escolas, Associações de Pais e Instituições-----	
<b>5</b>	<b>RECURSOS HUMANOS</b>	<b>8.1.5</b>
5.1	IDENTIFICAÇÃO DOS MEMBROS DO ÓRGÃO EXECUTIVO EM 31/12/2017 João José da Costa Pires -- Presidente Paulo Afonso Machado -- Tesoureiro Maria Ester da Silva Taveira -- Secretária Maria Amélia Veloso Rodrigues -- Vogal João Miguel Vilaca Pires -- Vogal	

# Organograma

União das Freguesias de Braga (São José de São Lázaro e São João do Souto)

Concelho de Braga

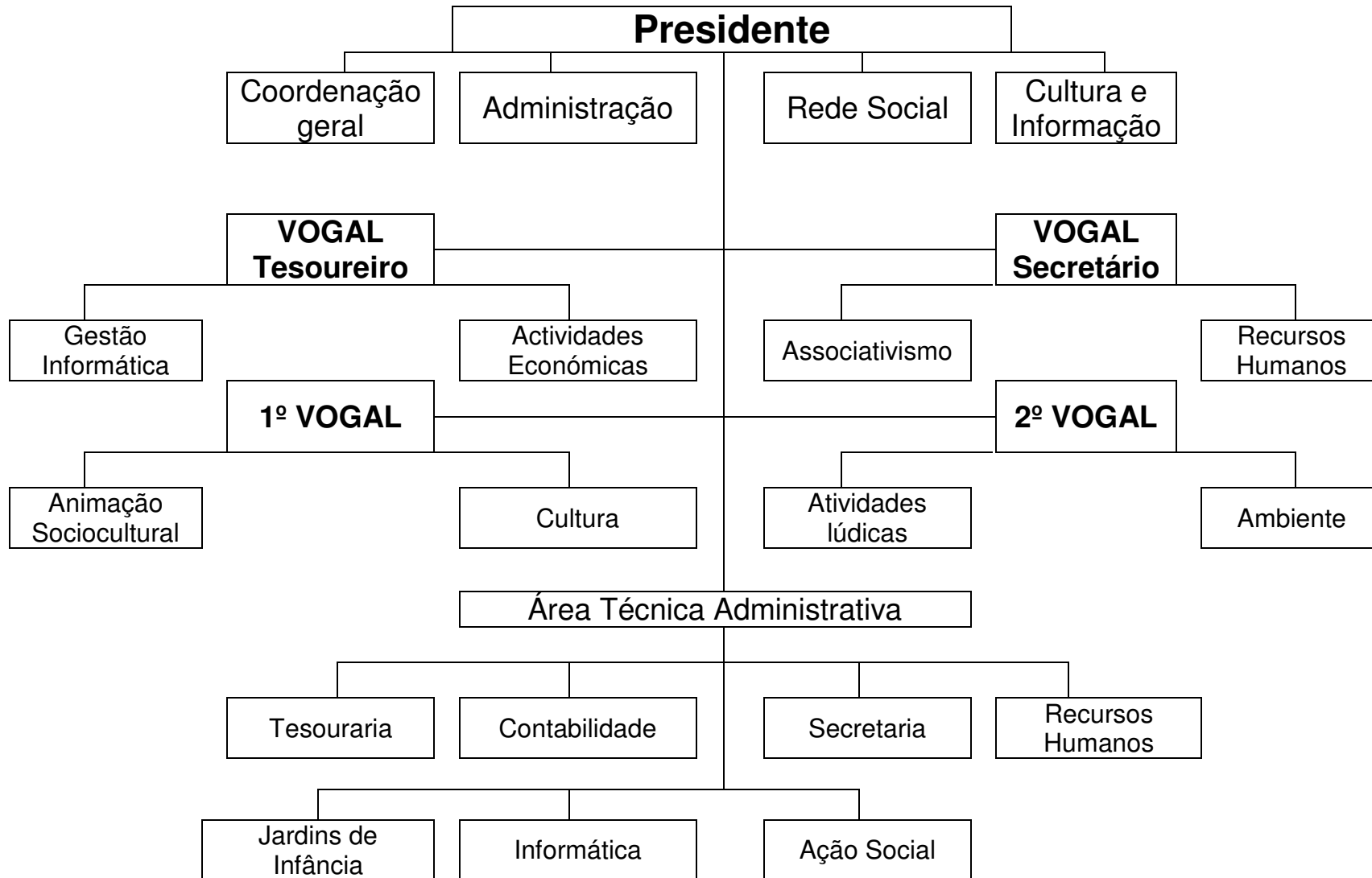

# 2017



BRAGA  
UNIÃO DE FREGUESIAS  
DE S. JOSÉ DE S. LÁZARO  
E DE S. JOÃO DO SOUTO

E DE S. JOÃO DO SOUTO

## RELATÓRIO DE GESTÃO





## **União das Freguesias de Braga (São José de São Lázaro e São João do Souto)**

### **1 - Introdução**

Prestar contas é uma obrigação de quem gere e um direito dos interessados na sua gestão. A prestação de contas é um ato que significa obrigação de explicar, justificar e divulgar todas atividades desenvolvidas durante determinado período económico e financeiro, bem como a forma como foram cumpridas as responsabilidades financeiras, políticas e procedimentos.

O Relatório e Contas de 2017, sendo um documento que evidencia a situação económica e financeira relativa ao exercício económico de 2017, reflete o grau de execução dos documentos previsionais, espelha a eficiência na utilização dos meios afetos à prossecução das atividades desenvolvidas pela Junta de Freguesia e a eficácia na realização dos objetivos inicialmente aprovados, disponibilizando a todos os fregueses uma análise concreta da União das Freguesias.

Em cumprimento do estipulado no 3 do ponto 2 do Plano Oficial de Contabilidade das Autarquias Locais (POCAL), aprovado pelo Decreto-lei n.º 54-A/99, de 22 de fevereiro, conjugado com o disposto na alínea e) do n.º 1 do artigo 16.º, da Lei n.º 75/2013, de 12 de setembro, compete ao Executivo da Junta de Freguesia elaborar os documentos de prestação de contas, da gerência de 2017, e submeter à apreciação da Assembleia de Freguesia.

Neste contexto, a execução, o rigor dos registos e dos procedimentos, traduzem a fiabilidade e a verdade contabilística no estreito cumprimento das regras e princípios contabilísticos, sendo de todo o interesse manter os elementos constitutivos de um processo de despesa organizados em termos processuais de modo a permitir para cada caso a identificação de todas as fases e respetiva sequencialidade.

Assim, dando cumprimento ao disposto no Decreto-lei n.º 54-A/99 de 22 de fevereiro, apresenta-se o Relatório de Gestão referente ao exercício de 2017.

O Relatório de Gestão é um documento de prestação de contas que visa dar cumprimento às disposições do POCAL. Foi elaborado, de modo a facultar uma leitura sobre os diferentes indicadores, designadamente no que se refere à disponibilização de elementos relativos à atividade financeira da autarquia, evidenciando os aspetos mais importantes, com particular ênfase na análise, sob o ponto de vista da execução orçamental, das receitas e despesas. Pretende-se que seja um importante instrumento de apoio à gestão



## **União das Freguesias de Braga (São José de São Lázaro e São João do Souto)**

autárquica, pela possibilidade de se visualizar, de forma simples e célere, as informações que se julgam suficientes à avaliação global e acompanhamento da situação financeira, tanto no domínio orçamental como no domínio económico e financeiro.

A metodologia utilizada passou pela elaboração de rácios, quadros e gráficos a partir dos mapas de prestação de contas, através dos quais se pretende evidenciar não apenas o comportamento das variáveis mais relevantes da gestão da Freguesia no ano de 2017, mas também a sua evolução face ao ano anterior.

## **2 – Análise da Execução Orçamental**

Neste capítulo pretende-se evidenciar a execução orçamental da União das Freguesias de Braga (São José de São Lázaro e São João do Souto) durante o exercício de 2017. São analisadas as componentes orçamentais da receita e da despesa da autarquia, numa ótica de fluxos de caixa ou de tesouraria, ou seja, de receita cobrada e despesa paga. Os montantes são apreciados, de forma agregada e global, por classificação económica, com especial atenção na variação do peso de cada um na despesa ou na receita total, e na evolução dos valores absolutos.

### **2.1 Receita**

A inscrição contabilística da receita autárquica obedece ao disposto no classificador económico previsto no Decreto-Lei n.º 26/2002, de 14 de fevereiro, sendo agrupada de acordo com a sua natureza económica, em: receitas correntes, receitas de capital e outras receitas. Em cada um destes grupos económicos a receita é ainda classificada em capítulos.

#### **2.1.1. Estrutura e Execução Orçamental da Receita:**

A receita total arrecadada no exercício de 2017 ascendeu a 316 390,25€, que correspondem a receita corrente. Este montante revela um decréscimo global





## União das Freguesias de Braga (São José de São Lázaro e São João do Souto)

de 1,31%, face ao exercício anterior, como se pode verificar através do quadro seguinte:

### Quadro 1 – Estrutura e Evolução da Receita em 2017

Descritivo	2016	%	2017	%	Taxa de crescimento (%)
1 Impostos Diretos	31 666,87 €	9,88	25 870,21 €	8,18	-18,31
4 Taxas, multas e outras penalidades	5 713,30 €	1,78	6 689,00 €	2,11	17,08
5 Rendimentos da Propriedade	6 977,56 €	2,18	8 036,24 €	2,54	15,17
6 Transferências Correntes	233 386,20 €	72,80	231 650,10 €	73,22	-0,74
7 Venda de Bens e Serviços Correntes	41 479,50 €	12,94	44 117,50 €	13,94	6,36
8 Outras Receitas Correntes	1 370,48 €	0,43	27,20 €	0,01	-98,02
Total das Receitas Correntes	320 593,91 €	100,00	316 390,25 €	100,00	-1,31
Total das Receitas	320 593,91 €	100,00	316 390,25 €	100,00	-1,31

A estrutura da receita evidencia que, face ao valor das **transferências correntes**, continua, tal como em anos anteriores, a ser a receita mais representativa na estrutura da receita da Freguesia, representando 73,22% das receitas totais.

A independência financeira é aferida através do rácio que relaciona as receitas próprias com as receitas totais e, por isso, considera-se que existirá independência financeira se as receitas próprias<sup>1</sup> representarem, pelo menos, 50% das receitas totais e tal como se verifica a União das Freguesias não é independente financeiramente.

---

<sup>1</sup> Receita própria igual a Impostos diretos + Impostos indiretos, + Taxas, multas e outras penalidades + Rendimentos da propriedade + Venda de bens e serviços correntes + Outras receitas correntes + Venda de bens de investimento + Ativos financeiros + Outras receitas de capital





**União das Freguesias de Braga (São José de São Lázaro e São João do Souto)**

**Figura 1 - Peso relativo de cada capítulo no ano de 2017 no que concerne ao total das receitas**

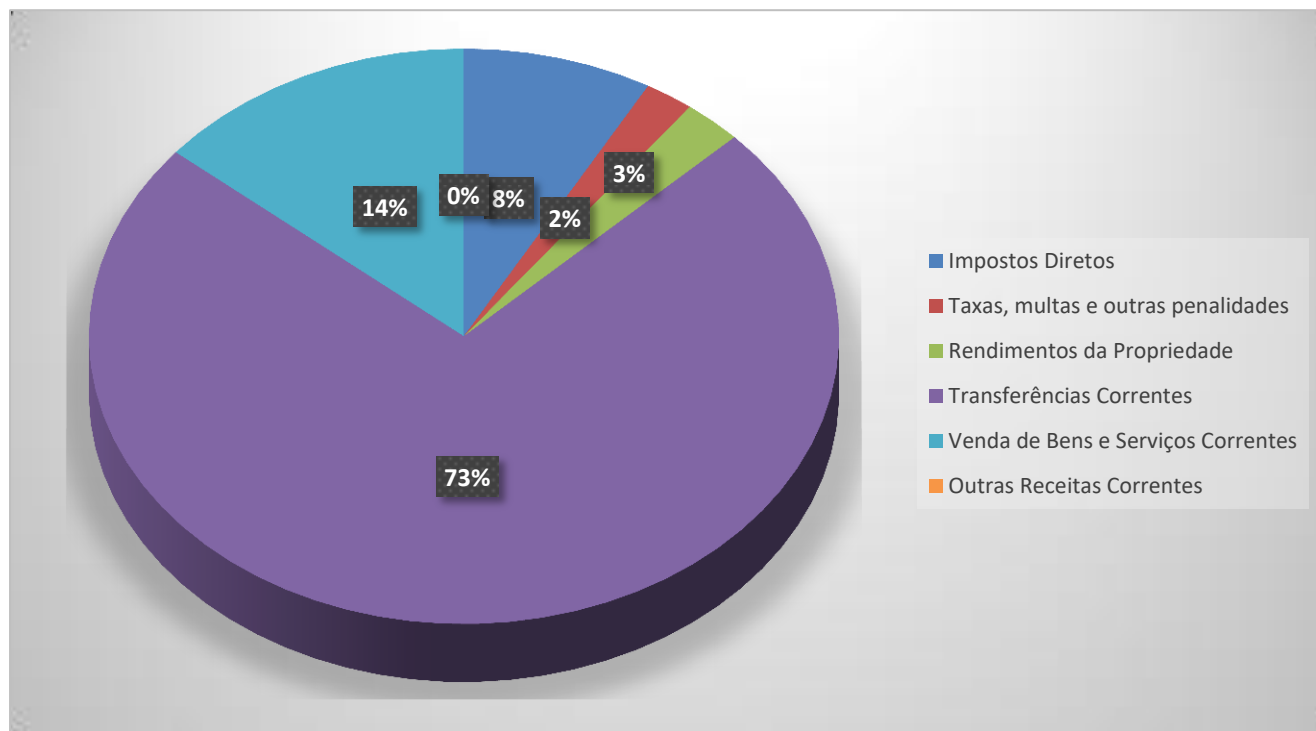

**Figura 2 – Total das Receitas em 2016 e 2017**

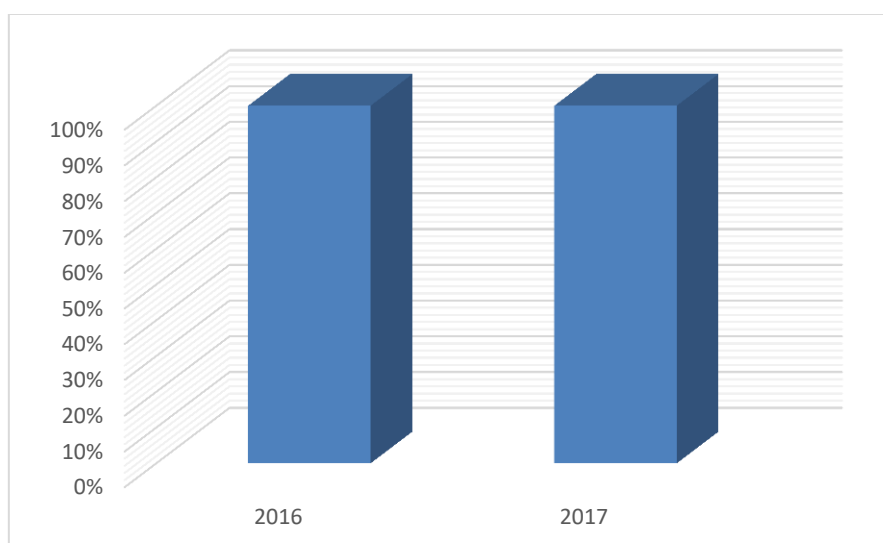



União das Freguesias de Braga (São José de São Lázaro e São João do Souto)

## 2.1.2. Desvios entre a Receita Prevista e Realizada

O grau de execução da receita traduz a razão entre a receita cobrada e a prevista em sede do orçamento corrigido e é determinante para o grau de execução da despesa, uma vez que o equilíbrio orçamental se faz pela aferição entre a despesa autorizada e a receita prevista em orçamento.

### Quadro 2 – Desvios Entre a Receita Prevista e Realizada

Descritivo	Previsão	Execução	Diferenças - Valor	Diferenças - %
1 Impostos Directos	31 000,00 €	25 870,21 €	-5 129,79 €	-16,55
4 Taxas, Multas e outras Penalidades	6 650,00 €	6 689,00 €	39,00 €	0,59
5 Rendimentos da Propriedade	6 600,00 €	8 036,24 €	1 436,24 €	21,76
6 Transferências Correntes	265 070,00 €	231 650,10 €	-33 419,90 €	-12,61
7 Venda de Bens e Serviços Correntes	48 050,00 €	44 117,50 €	-3 932,50 €	-8,18
8 Outras Receitas Correntes	1 000,00 €	27,20 €	-972,80 €	-97,28
Total das Receitas Correntes	358 370,00 €	316 390,25 €	-41 979,75 €	-11,71
10 Transferências de Capital	20,00 €	-	-20,00 €	-100,00
Total das Receitas	358 390,00 €	316 390,25 €	-41 999,75 €	-11,72

A partir da análise do quadro 2, verifica-se um desvio entre a receita cobrada e a receita prevista de 11,72%, que demonstra uma boa previsão na realização do orçamento.

## 2.1.3. Receita Corrente

Em 2017 os “Impostos Directos” totalizaram 25 870,21€. Regista-se um decréscimo de 16,55% relativamente a 2016, devido ao Imposto Municipal sobre Imóveis (IMI).

### Quadro 3 – Impostos Directos

Descritivo	2016	2017
Imposto Municipal sobre Imóveis	31 666,87€	25 870,21 €



**União das Freguesias de Braga (São José de São Lázaro e São João do Souto)**

Em "**Taxas, Multas e Outras Penalidades**" registou-se um aumento de 17,08% dado o aumento da receita essencialmente na rubrica "Outras", na arrecadação de valor quanto aos atestados.

**Quadro 4 – Taxas, Multas e Outras Penalidades**

<b>Descritivo</b>	<b>2016</b>	<b>2017</b>
Canídeos	1 332,20 €	1 359,00 €
Outras	4 381,10 €	5 330,00 €

Os "**Rendimentos da Propriedade**" totalizaram mais 15,17%, fruto de uma maior receita nos Juros.

**Quadro 5 – Rendimentos da Propriedade**

<b>Descritivo</b>	<b>2016</b>	<b>2017</b>
Juros - Sociedades Financeiras	991,96 €	2 050,64 €
Rendas	5 985,60 €	5 985,60 €

As "**Transferências Correntes**" constituem a principal componente das receitas correntes da Freguesia, contribuindo com um peso relativo de 73,22% para o total das receitas arrecadadas no ano de 2017. O valor deste capítulo da receita, que atingiu o montante de 231 650,10€ sofreu um decréscimo de 0,74%. Verificou-se um aumento de receita quanto ao Fundo de Financiamento das Freguesias e uma diminuição quanto à Componente Socioeducativa do Ensino Pré-Escolar Jardim de Infância de S. Lázaro.

**Quadro 6 – Transferências Correntes**

<b>Descritivo</b>	<b>2016</b>	<b>2017</b>
Administração central	152 442,04 €	156 257,90 €
Administração local	80 944,16 €	75 392,20 €



**União das Freguesias de Braga (São José de São Lázaro e São João do Souto)**

A “**Venda de Bens e Serviços Correntes**”, que abrange as receitas provenientes da venda de bens e serviços correntes prestados pela Freguesia a terceiros, ascenderam a 44 117,50€ e registaram um acréscimo de 6,36% pelo aumento da receita com a “Componente Socioeducativa Pré-Escolar no Jardim de Infância do Fajal” e nos “Serviços recreativos”.

**Quadro 7 – Venda de Bens e Serviços Correntes**

<b>Descritivo</b>	<b>2016</b>	<b>2017</b>
Alimentação e alojamento	40 059,50 €	42 227,50 €
Serviços sociais, recreativos, culturais e desportivos	1 420,00 €	1 890,00 €

Nas “**Outras Receitas Correntes**” registou-se uma diminuição de 98,02%, que em parte resulta do término da liquidação da dívida da antiga funcionária Sandra Cristina Paiva de Oliveira em 2016.

**Quadro 8 – Outras Receitas Correntes**

<b>Descritivo</b>	<b>2016</b>	<b>2017</b>
Outras	1 370,48 €	27,20 €

## **2.2. Despesa**

A taxonomia das despesas públicas para todo o setor da Administração está definida no classificador económico das despesas (Decreto – Lei n.º 26/2002, de 14 de fevereiro). As despesas são agrupadas pela sua natureza económica em despesas correntes e despesas de capital. Cada um destes grupos é constituído por um conjunto de capítulos de agregados económicos.

### **2.2. 1. Estrutura e Execução Orçamental da Despesa**

Neste ponto, são analisadas as despesas da Freguesia no ano de 2017, procedendo-se à sua caracterização e apreciação, quanto à respetiva estrutura e ao nível de execução, atendendo, por um lado, à execução orçamental comparativamente com as previsões constantes no orçamento final, e, por outro, à sua evolução e variação relativamente ao ano anterior.



## União das Freguesias de Braga (São José de São Lázaro e São João do Souto)

### Quadro 9 – Estrutura e Evolução da Despesa em 2017

Descritivo	2016	%	2017	%	Taxa de crescimento
1 Despesas com Pessoal	178 805,35 €	52,97	178 865,79 €	53,42	0,03
2 Aquisição de Bens e Serviços Correntes	100 402,27 €	29,75	95 534,43 €	28,53	-4,85
4 Transferências Correntes	35 011,58 €	10,37	31 129,17 €	9,30	-11,09
6 Outras Despesas Correntes	16 409,90 €	4,86	23 228,17 €	6,94	41,55
<b>Total das Despesas Correntes</b>	<b>330 629,10 €</b>	<b>97,95</b>	<b>328 757,56 €</b>	<b>98,19</b>	<b>-0,57</b>
7 Aquisição de Bens de Capital	1 912,65 €	0,57	- €	-100,00	-100,00
8 Transferências de Capital	-	-	5 050,00 €	100,00	100,00
11 Outras Despesas de Capital	5 000,00 €	1,48	1 000,00 €	0,30	-80,00
<b>Total das Despesas de Capital</b>	<b>6 912,65 €</b>	<b>2,05</b>	<b>6 050,00 €</b>	<b>1,81</b>	<b>-12,48</b>
<b>Total das Despesas</b>	<b>337 541,75 €</b>	<b>100,00</b>	<b>334 807,56 €</b>	<b>100,00</b>	<b>-0,81</b>

A despesa paga, no exercício de 2017, sofreu um decréscimo de 0,81%, atingindo o montante de 334 807,56€, verificando-se que 328 757,56€ correspondem a despesas correntes, representando 98,19% do total, e 6 050,00€ a despesas de capital, representando 1,81% na mesma estrutura.

### 2.2. 2. Despesa Corrente

A despesa corrente, no exercício de 2017, ascendeu a 328 757,56€, registando um decréscimo de 0,57% face a 2016.

O quadro 9 permite destacar, atendendo ao peso na estrutura da despesa corrente, as seguintes rubricas:

- As **despesas com o pessoal** atingiram os 178 865,79€, representando 53,42% do total das despesas, e registando um acréscimo mínimo de 0,03%, apresentando assim valores próximos entre os dois anos em análise.

### Quadro 10 - Despesas com o Pessoal

Descritivo	2016	2017
Remunerações certas e permanentes	145 079,33 €	145 492,60 €
Abonos variáveis ou eventuais	2 541,85 €	2 643,30 €
Segurança Social	31 184,17 €	30 729,89 €



**União das Freguesias de Braga (São José de São Lázaro e São João do Souto)**

- As despesas com a **aquisição de bens e serviços**, que representam 28,53% do total das despesas, sofreram um decréscimo de 4,85%, que se constata especificamente na aquisição de bens, no âmbito da poupança na aquisição de "material de educação, cultura e recreio", e na aquisição de serviços no âmbito da poupança com os "Estudos, pareceres, projetos e consultadoria".

**Quadro 11 - Aquisição de bens e serviços**

<b>Descritivo</b>	<b>2016</b>	<b>2017</b>
Aquisição de bens	9 303,86 €	5 847,84 €
Aquisição de serviços	91 098,41 €	89 686,59 €

- As **transferências correntes**, que representam 9,30% do total das despesas, registaram um decréscimo de 11,09%, face ao ano anterior.

**Quadro 12 - Transferências Correntes**

<b>Descritivo</b>	<b>2016</b>	<b>2017</b>
Administração Local	6 945,45 €	6 520,00 €
Instituições sem fins lucrativos	26 800,00 €	23 300,00 €
Famílias	1 266,13 €	1 309,17 €

- Nas outras despesas correntes que representam 6,94% do total das despesas, verificou-se um aumento de 41,55% perçetível na rubrica "Outras" dada a despesa com "Atividades com crianças e jovens", "Passeios, convívios e atividades com seniores" e "Atividades de caráter cultural", uma área que esta União de Freguesias não pretende descurar.

**Quadro 13 – Outras Despesas Correntes**

<b>Descritivo</b>	<b>2016</b>	<b>2017</b>
Impostos e Taxas	19,10 €	790,49 €
Outras	16 390,80 €	22 437,68 €



União das Freguesias de Braga (São José de São Lázaro e São João do Souto)

## 2.2. 3. Despesa de Capital

- Pelo quadro 9, verificamos que a **aquisição de bens de capital** registou um decréscimo de 100% dado que não se registaram despesas em 2017.

**Quadro 14 - Aquisição de bens de capital**

Descritivo	2016	2017
Equipamento de informática	836,40 €	- €
Software Informático	1 076,25 €	- €

- No que concerne às **transferências de capital**, verifica-se um acréscimo de 100% pois em 2016 não se efetuaram registos neste âmbito:

**Quadro 15 – Transferências de Capital**

Descritivo	2016	2017
Instituições sem fins lucrativos	- €	2 900,00 €
Famílias	- €	2 150,00 €

- Quanto às **outras despesas de capital** constatou-se um decréscimo de 80%. A despesa ocorreu no âmbito do orçamento participativo.

**Quadro 16 – Outras Despesas de Capital**

Descritivo	2016	2017
Orçamento Participativo	5 000,00 €	1 000,00 €





União das Freguesias de Braga (São José de São Lázaro e São João do Souto)

## 2.2. 4. Desvios Entre a Despesa Prevista e Realizada

Quadro 17 – Desvios Entre a Despesa Prevista e Realizada

Descritivo	Previsão	Execução	Diferenças - Valor	Diferenças - %
1 Despesas com Pessoal	187 025,00 €	178 865,79 €	-8 159,21 €	-4,36
2 Aquisição de Bens e Serviços Correntes	113 625,00 €	95 534,43 €	-18 090,57 €	-15,92
4 Transferências Correntes	33 410,00 €	31 129,17 €	-2 280,83 €	-6,83
6 Outras Despesas Correntes	24 310,00 €	23 228,17 €	-1 081,83 €	-4,45
Total das Despesas Correntes	358 370,00 €	328 757,56 €	-29 612,44 €	-8,26
7 Aquisição de Bens de Capital	180 525,00 €	0,00 €	-180 525,00 €	-100,00
8 Transferências de Capital	24 359,45 €	5 050,00 €	-19 309,45 €	-79,27
11 Outras Despesas Capital	5 000,00 €	1 000,00 €	-4 000,00 €	-80,00
Total das Despesas de Capital	209 884,45 €	6 050,00 €	-203 834,45 €	-97,12
Total das Despesas	568 254,45 €	334 807,56 €	-233 446,89 €	-41,08

O quadro 17, “**Desvios entre as Despesas Previstas e Realizadas**”, reflete o orçamento final – após a introdução das modificações ao orçamento inicial (alterações e revisões), por capítulo, para o ano de 2017 – a sua execução e os desvios entre os valores previstos e os efetivamente pagos.

Este quadro, permite verificar que as despesas realizadas e pagas ficaram aquém das previstas em 233 446,89€, dos quais 29 612,44€ se referem ao diferencial de despesas correntes orçamentadas face ao realizado e 203 834,45€ ao diferencial de previsões de despesas de capital.

No orçamento final das despesas, para o ano de 2017, foi previsto o montante de 568 254,45€, contribuindo para esse montante as despesas correntes com 358 370,00€ e as despesas de capital com 209 884,45€.

Analisando o quadro 17, verifica-se que a realização da despesa total atingiu os 334 807,56€, contribuindo as despesas correntes com 328 757,56€ e as despesas de capital com 6 050,00€.

Note-se que, a diferença que se verifica entre a previsão e execução continua a ser quase toda relativa à disparidade nos “Ativos Financeiros”, dado que não foi executado qualquer valor, pois continuam numa conta a prazo.



## União das Freguesias de Braga (São José de São Lázaro e São João do Souto)

### 2.2. 5. Evolução da Despesa

Neste capítulo procede-se à análise da evolução das principais rubricas das despesas correntes e de capital nos últimos dois anos.

#### 2.2.5. 1. Despesa Corrente

A análise do quadro 9, Estrutura e evolução da despesa em 2017, permite verificar que a despesa corrente total registou um decréscimo mínimo de 0,57% face a 2016.

**Figura 3 – Evolução das Despesas Correntes**

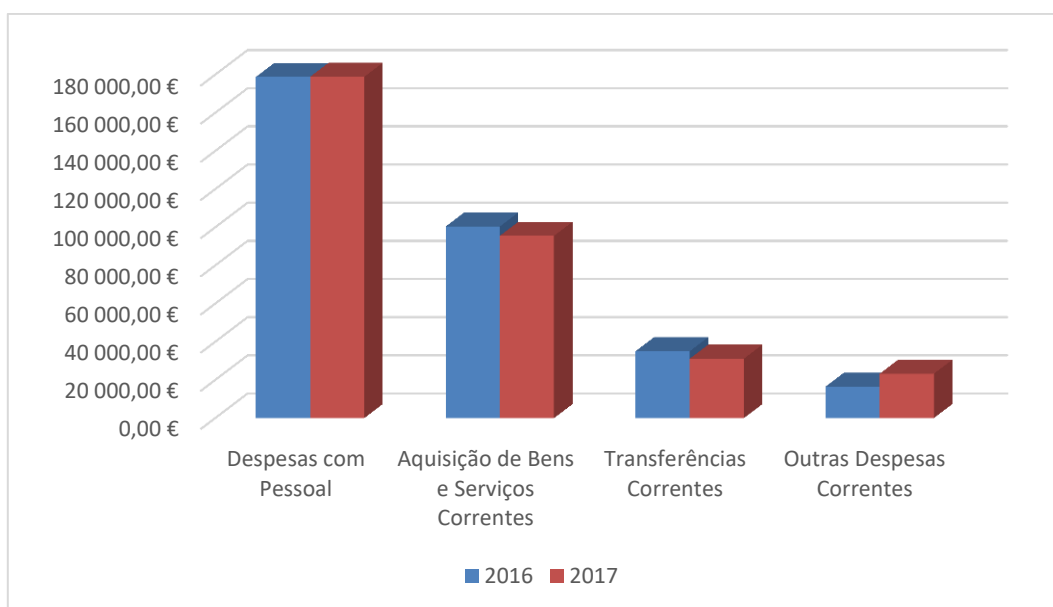



## União das Freguesias de Braga (São José de São Lázaro e São João do Souto)

### 2.2. 5.2. Despesa de Capital

As despesas de capital registaram um decréscimo de 12,48%, traduzindo-se em menos 862,65€.

**Figura 4 – Evolução das Despesas de Capital**

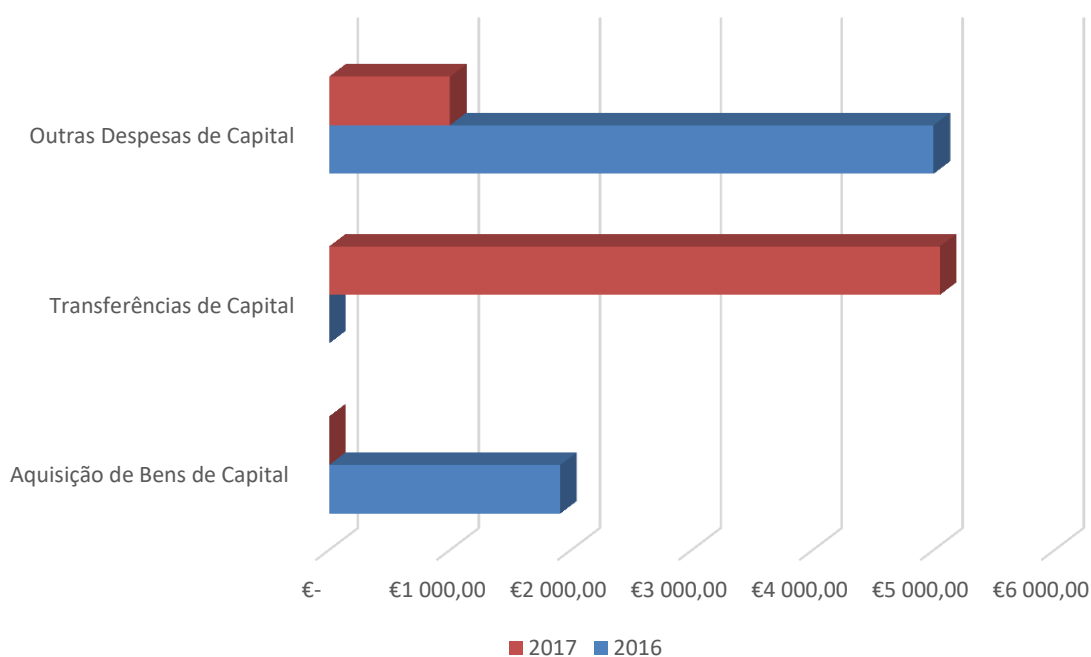

### 3. Rácios de Estrutura da Receita e da Despesa

Estes rácios têm como finalidade evidenciar o peso de certas componentes da receita e da despesa no total das receitas e das despesas.



**União das Freguesias de Braga (São José de São Lázaro e São João do Souto)**

**Quadro 18 – Grau de Cobertura das Despesas**

2016			2017		
		%			%
Receitas Próprias	87 207,71 €	25,84	Receitas Próprias	84 740,15 €	25,31
Despesas total	337 541,75 €	55,77	Despesas total	334 807,56 €	56,53
Pessoal	178 805,35 €		Pessoal	178 865,79 €	
		-			-
Receitas Correntes	320 593,91 €		Receitas Correntes	316 390,25 €	
Despesas de Capital	6 912,65 €	-	Despesas de Capital	6 050,00 €	-
Receitas de Capital	- €		Receitas de Capital	- €	

Pela análise dos indicadores relativos à receita e à despesa, apresentados no quadro 18, pode concluir-se:

- O contributo das receitas próprias no total da despesa paga permite verificar que as referidas receitas representam em 2017, 25,31% de toda a despesa paga.
- As despesas com o pessoal representam 56,53% das receitas correntes.
- Esta entidade não apresenta receitas de capital, e neste sentido, fruto de uma boa gestão, consegue realizar investimentos (despesas de capital).



2017



## RELATÓRIO DE ATIVIDADES





## **União das Freguesias de Braga (São José de São Lázaro e São João do Souto)**

### **1. INTRODUÇÃO**

**1.1** - Nos termos do que determina a alínea e) do n.º 1 do art.º 16.º da Lei n.º 75/2013, de 12 de setembro (Regime Jurídico das Autarquias Locais), a Junta de Freguesia da União de Freguesias de Braga (São José de São Lázaro e São João do Souto), em sua reunião de 10 de abril de 2018, aprovou, para submeter à apreciação da Assembleia de Freguesia, o relatório de gestão e os documentos de prestação de contas relativos ao ano de 2017. É, pois, em obediência àquele preceito legal que aqui se apresenta o trabalho desenvolvido ao longo de todo o ano de 2017, as respetivas contas e seus anexos.

**1.2. Eleições Autárquicas/2017 na União de Freguesias de Braga (São José de São Lázaro e São João do Souto).** Como resultado das Eleições Autárquicas realizadas no dia 1 de outubro de 2017, em que saiu vencedora a lista apresentada pela Coligação “Juntos por Braga” – PSD/CDS-PP/PPM, e após instalação dos respetivos Órgãos operada em 25/10/2017, estes ficaram assim constituídos:

- **Mesa da Assembleia de Freguesia:**
  - Presidente: António Ribeiro de Azevedo (“Juntos por Braga”)
  - 1.ª Secretária: Paula de Jesus Azevedo Brito de Medeiros (“Juntos por Braga”)
  - 2.ª Secretária: Maria Teresa Cerqueira Brandão (“Juntos por Braga”)
- **Coligação “Juntos por Braga”:**
  - Francisco Xavier Martins dos Santos
  - João Orlando Travassos Freitas Alcaide
  - João Paulo Vieira Peixoto
  - Manuel Fernando de Carvalho Ramos
- **Partido Socialista (PS):**
  - Leonardo Adelino Martins Ribeiro
  - José Pedro Gomes Bastos
  - Marta Filipa Azevedo Ferreira
  - Diogo Rocha Cunha
- **Coligação Democrática Unitária (CDU):**
  - António Manuel Rodrigues Dias
- **Bloco de Esquerda (BE):**
  - José Alfredo Gomes Ribeiro



## União das Freguesias de Braga (São José de São Lázaro e São João do Souto)

### ➤ Junta de Freguesia:

- Presidente: João José da Costa Pires (“Juntos por Braga”)
- Secretária: Maria Ester da Silva Taveira (“Juntos por Braga”)
- Tesoureiro: Paulo Afonso Machado (“Juntos por Braga”)
- Vogal: Maria Amélia Veloso Rodrigues (“Juntos por Braga”)
- Vogal: João Miguel Vilaça Pires (“Juntos por Braga”)

**1.3. Requalificação de Parques Infantis e outros espaços públicos.** O ano de 2017 ficou marcado pela requalificação de dois importantes equipamentos desta União de Freguesias: os parques infantis da Rua de Diu e o da Avenida Central; ambos apresentavam deficiências ao nível dos materiais e segurança, pelo que a CMB foi sensível aos apelos feitos no sentido de serem corrigidas as anomalias apontadas. Foi ainda instalado pela CMB, por solicitação desta Junta de Freguesia, um miniparque infantil no adro da Igreja de S. Lázaro.

Foi igualmente iniciado o processo com vista à requalificação dos espaços da urbanização do Carandá; pretende-se, ali, reformular os espaços verdes e criar novo parque infantil, cujo projeto a elaborar pela CMB será posto à consideração dos respetivos moradores.

**1.4. Orçamento Participativo/2017.** Pelo segundo ano consecutivo foi proposto um orçamento participativo, com a verba de € 5 000,00; tendo por base a experiência de 2016, adotaram-se novos procedimentos em 2017 para que os cidadãos tivessem um conhecimento mais alargado desta forma de participar na distribuição dos recursos da sua autarquia; para além de anúncios publicados na imprensa local, no *site* institucional, *facebook*, etc., foi expedido um *infomail* explicativo com destino a todos os prédios e moradas. A participação, porém, foi reduzida, não obstante ter sido fixado um dia (sábado) para quem quisesse votar presencialmente, o que não surtiu efeito; em alternativa, havia a possibilidade do voto eletrónico, para o que se adquiriu uma plataforma própria.

**1.5. Comemorações do aniversário da Freguesia de S. José de S. Lázaro e do lançamento da primeira pedra da nova Igreja de S. Lázaro.** Durante o ano de 2017 comemorámos duas efemérides importantes no que à história da Freguesia de S. Lázaro diz respeito: o 50.º aniversário do lançamento da primeira pedra da nova Igreja





## **União das Freguesias de Braga (São José de São Lázaro e São João do Souto)**

de S. Lázaro, em 5 de julho, bem como o 270.º aniversário da fundação da Freguesia de S. José de S. Lázaro, criada em 5 de setembro de 1747 pelo Arcebispo D. José de Bragança. A Junta de Freguesia não podia deixar de se associar a estas efemérides, apoiando os atos comemorativos, em particular o concerto oferecido à população.

**1.6. Reuniões conjuntas “Câmara Municipal/Juntas de Freguesia da Cidade”.** Com o objetivo de identificar problemas comuns e apontar, para eles, vias de solução, têm sido realizadas reuniões mensais dos quatro presidentes de junta da Cidade com responsáveis da CMB e empresas municipais; os assuntos em debate têm a ver, fundamentalmente, com a limpeza e higiene urbana, manutenção dos espaços públicos (reparações das vias e passeios, espaços verdes, poda de árvores, iluminação pública, etc.).

**1.7. Escola Básica de São João do Souto.** Tratando-se de um estabelecimento escolar instalado em edifício antigo e, por isso, com problemas estruturais que podem afetar a qualidade do ensino que ali é ministrado, a Junta de Freguesia vem reportando à CMB (Divisão de Educação) as preocupações e anseios da respetiva comunidade educativa, sobretudo dos docentes, para que sejam resolvidos os problemas encontrados; assim é que, para além das pequenas reparações que ali e noutras escolas são asseguradas por esta Junta de Freguesia, foram realizadas, a expensas da CMB, obras de reabilitação do pavimento do recreio, com colocação de cobertura e instalação de uma escada coberta que permite aos alunos sair das salas de aula para o recreio protegidos do mau tempo. Esta foi uma reivindicação antiga satisfeita no início do presente ano letivo.

## **2. Resumo das atividades de 2017:**

### **2. 1. - Instalações da União das Freguesias: São José de São Lázaro (sede) e São João do Souto**

Iniciado em maio de 2014, com a visita a esta União de Freguesias do Executivo da CMB, o processo para encontrar novas instalações para sede da Junta de Freguesia foi sendo conduzido tendo em vista a adaptação e futura ocupação do edifício “Pé Alado”, anexo ao antigo Cinema S. Geraldo, no Largo Carlos Amarante, onde outrora funcionou a Escola de Enfermagem bem como a Escola Profissional de Braga; tal solução deixava o antigo cinema tal como estava, isto é, continuava degradado e a cair aos poucos para vergonha de todos nós. Posteriormente, porém, a entidade proprietária dos dois



## União das Freguesias de Braga (São José de São Lázaro e São João do Souto)

imóveis veio a apresentar um projeto de remodelação do “S. Geraldo”, demolindo todo o seu interior (e também o “Pé Alado”), destinando uma ala do novo edifício para sede da Junta de Freguesia. Esta solução não obteve viabilidade por várias razões e, em finais de 2017, a CMB estabelece com a entidade proprietária dos referidos edifícios um contrato de arrendamento para instalar, no “Pé Alado”, a sede da Junta de Freguesia de São Lázaro e São João do Souto. A referida entidade proprietária executará as necessárias obras de adaptação e de regularização conforme as normas de mobilidade e de segurança contra incêndios a partir de projetos cedidos por esta Junta de Freguesia. Prevê-se que os serviços da Junta de Freguesia possam estar ali instalados no segundo semestre do ano em curso.

As instalações de São João do Souto têm servido para apoio a atividades culturais e artísticas (Braga Romana, Braga Barroca, Noite Branca, Festas de S. João, Espaço Jacobeus), bem como para apoio social (Gabinete de Inserção Profissional–GIP e Gabinete de atendimento aos beneficiários do Rendimento Social de Inserção).

### 2. 2. – Prestação de serviços e apoio aos cidadãos

- ✓ Aquisição de uma aplicação eletrónica para *dawnload* (instalação) em *iphones* ou *smartphones*, denominada “JuntaraJunta”, já com dezenas de utilizadores, com o objetivo de reportar ocorrências à Junta de Freguesia. Como exemplo, regista-se a denúncia de um nosso residente, veiculada através daquela plataforma, segundo a qual um abrigo dos TUB estaria a impedir a passagem de cadeiras de rodas e de carrinhos de bebé no respetivo passeio, pelo que se impunha retificar a posição do abrigo. Passadas duas semanas após o alerta desta Junta de Freguesia, os TUB procederam à retificação solicitada.
- ✓ Apoio aos cidadãos nas suas relações, em termos informáticos, com a Segurança Social, Serviço Nacional de Saúde e Autoridade Tributária; os serviços administrativos submeteram, em 2017, 230 declarações eletrónicas de IRS de outros tantos cidadãos.
- ✓ Continua a ser disponibilizado, durante as horas de expediente, o posto público Internet, com 4 computadores; é procurado frequentemente por cerca de 100 utilizadores.



## União das Freguesias de Braga (São José de São Lázaro e São João do Souto)

### 2.3. Urbanismo, Ambiente e Qualidade de Vida

- ✓ Foi dada uma particular atenção aos Bairros Sociais da União de Freguesias; das visitas efetuadas, resultaram as seguintes ações:
  - Bairro Social do Picoto: pedido à CMB para reparação dos armários dos contadores da energia elétrica e da água, bem como do pavimento, em mau estado, entre os blocos de habitações; pedido de reparação da boxe para colocação do correio.  
Pedido à AGERE para reparação de fugas de água e para limpeza frequente (varredura) dos espaços do Bairro.
  - Bairro Nogueira da Silva: criação de um abrigo para os utentes dos transportes públicos, há muito reclamado pelos moradores através da respetiva Associação. Regista-se o apoio dado pela CMB na cedência dos materiais para a cobertura e pintura, bem como dos TUB na colocação de um banco. Ficam, assim, resguardados das intempéries e do sol os moradores daquele Bairro, utentes dos TUB.  
Mercê de uma parceria tripartida entre esta Junta de Freguesia, a CMB e a Associação de Moradores do Bairro Nogueira da Silva, foi possível garantir os materiais necessários (cimento, areia, artefactos de cimento, etc.) para reparação e beneficiação do denominado “caminho das leiteiras”, na zona poente daquele Bairro.
  - Bairro Imaculada Conceição: concretização do reforço da iluminação pública na entrada do Bairro, junto às escadas. Colocação de corrimão nas escadas de acesso ao Bairro para facilitar a mobilidade dos cidadãos.
  - Bairro Pinheiro da Gregória: limpeza e corte da vegetação que impedia a utilização dos caminhos de acesso às habitações.
- ✓ Realização de sessões de trabalho com técnicos da CMB para avaliação de situações relacionadas com infiltrações de águas pluviais em garagens, com o estado dos passeios e com a limpeza de sarjetas (zona do Carandá e Rua Américo Ferreira de Carvalho).
- ✓ Parceria com a CMB no programa “Braga Florida”, com distribuição de floreiras a residentes e comerciantes do centro histórico;
- ✓ Solicitação aos TUB para colocação de paragem com abrigo junto do Parque de Campismo e na Rua Augusto Veloso para utilização de moradores e alunos da EPB;



## União das Freguesias de Braga (São José de São Lázaro e São João do Souto)

### 2.4. Segurança e Proteção Civil

- ✓ Participação no Seminário de Proteção Civil para autarcas de freguesia, organizado pela Autoridade Nacional de Proteção Civil e pelo Comando Distrital de Operações e Socorro (CM de Barcelos, maio/2017).
- ✓ Pedidos à CMB para que notifique os proprietários de prédios em risco de desmoronamento a executarem obras que evitem a queda de materiais para a via pública; estão neste caso prédios da Rua da Devesa e muros de suporte na Rua do Fujacal e na Travessa Conselheiro Lobato. Igualmente tem sido solicitada a limpeza de terrenos das imediações dos bairros sociais e dos logradouros dos prédios entre a Rua da Devesa e o Tanque da Regueira (Travessa da Devesa).
- ✓ Pedidos constantes, junto da EDP e CMB, para reposição da iluminação pública.
- ✓ Insistência junto das “Infraestruturas de Portugal, IP” no sentido da colocação de uma passadeira pedonal na Via da Falperra, junto ao viaduto da Variante Sul.
- ✓ Reparação de muro e colocação de rede em logradouro da casa n.º 24 da Rua dos Galos, junto à ciclovia do Rio Este, garantindo maior segurança dos moradores.
- ✓ Várias solicitações à CMB no sentido do reforço da iluminação pública em zonas habitacionais (Rua Mons. Airosa, Rua Augusto Veloso, Rua do Fujacal, Travessa Conselheiro Lobato).
- ✓ Pedido de reforço de policiamento das zonas críticas, designadamente onde há ajuntamento de jovens e de consumidores de estupefacientes (Mercado Cultural do Carandá, Tanque da Regueira, via pedonal do Picoto junto ao Bairro Nogueira da Silva).
- ✓ Pedido à PSP no sentido de ser reativado o Programa Integrado do Policiamento de Proximidade; este serviço, que integrava um agente da PSP, esteve ativo de 2008 a 2014 e constituiu um ótimo apoio sobretudo para as pessoas idosas; foi suspenso devido à carência de efetivos e viaturas.
- ✓ Apresentação, junto da CMB, das preocupações do diretor do Agrupamento de Escolas Alberto Sampaio relativamente ao estado de conservação dos pavimentos no exterior da escola, em especial o que é utilizado pelos alunos deficientes motores no acesso à Unidade de Apoio Especializado daquele estabelecimento escolar.



## União das Freguesias de Braga (São José de São Lázaro e São João do Souto)

### 2.5. Educação, Cultura e Património

- ✓ Garantidas as pequenas obras de reparação e manutenção nos estabelecimentos escolares do 1.º ciclo e pré-escolar, nos termos do acordo de execução celebrado com a CMB.
- ✓ Garantidos os serviços da componente socioeducativa do ensino pré-escolar (Jardins de Infância da rede pública, com o fornecimento das refeições do almoço e lanche e o prolongamento do horário (ATL), nos termos do contrato interadministrativo de delegação de competências celebrado com a CMB.
- ✓ Oferta aos alunos dos jardins de infância de atividades de animação e lúdicas, tais como sessões mensais de psicomotricidade, sessões de histórias encenadas (TinBra), sessões de magia, etc.
- ✓ Garantida a transferência de verbas para o expediente e limpeza das escolas do 1.º ciclo e do pré-escolar.
- ✓ Apoio aos alunos dos 9.º e 12.º anos de escolaridade, filhos de famílias carenciadas da União de Freguesias, na preparação dos exames finais de aferição de conhecimentos / competências nas disciplinas estruturantes do respetivo currículo – Língua Portuguesa / Português e Matemática; aqui, contámos com o trabalho voluntário de dois professores, mãe e filho, que atenderam 18 alunos gratuitamente.
- ✓ Adesão ao Programa da CMB “Os Piratas vão à Piscina”, destinado aos alunos do pré-escolar, proporcionando-lhes hábitos de vida saudável, prevenindo a obesidade infantil e promovendo a adaptação ao meio aquático; a Junta de Freguesia garantiu o transporte dos alunos dos Jardins de Infância Bracara Augusta e de S. Lázaro para a piscina de Tebosa.
- ✓ Participação em quase todas as reuniões dos Conselhos Gerais dos Agrupamentos de Escolas André Soares e D. Maria II.
- ✓ Entrega à Escola Básica de S. João do Souto de jogos matemáticos com vista à participação dos alunos no campeonato de jogos de tabuleiro, numa parceria com a “Cidade Curiosa – Associação Cultural”.
- ✓ Participação nos trabalhos preparatórios da revisão da Carta Educativa do Município de Braga.
- ✓ Presença na receção aos alunos ERASMUS oriundos de vários países da Europa, no âmbito dos programas em que se integra o Agrupamento de Escolas André Soares.



### **União das Freguesias de Braga (São José de São Lázaro e São João do Souto)**

- ✓ Acompanhamento das obras de reparação e manutenção do Jardim de Infância de S. Lázaro, realizadas nas interrupções letivas, com a consequente transferência dos alunos para os contentores da Escola Básica André Soares.
- ✓ Estabelecimento de parcerias de dinamização cultural com várias associações e instituições, nomeadamente a Biblioteca Lúcio Craveiro da Silva (ciclo “Leituras com Vida dão alma às freguesias de Braga”), o Conservatório Bomfim (ciclo “Perguntas com Resposta”), o TinBra (comemoração do Dia Mundial do Teatro pelas ruas do Centro Histórico).
- ✓ Apoio logístico ao Grupo de Cavaquinhos de S. Lázaro.
- ✓ Promoção ou apoio à realização de concertos e eventos culturais (concerto de Reis, festival de Órgão de Tubos de Braga com concertos em várias igrejas desta União de Freguesias, concerto de S. Marcos, concerto de S. José padroeiro da Freguesia, concerto “Cantemos o S. João” na Igreja de S. João do Souto, concerto comemorativo do aniversário da Freguesia, Noites de Fados no Parque da Ponte e Praça dos Arsenalistas, concerto de Natal, etc.
- ✓ Participação no Conselho Estratégico para a Regeneração Patrimonial e Urbana de Braga (CERPUB).
- ✓ Insistência junto da CMB no sentido de que seja completada, com os mecanismos necessários, a instalação da Fonte dos Granjinhos, transferida para junto do Palácio do Raio em abril de 2016.

### **2.6. Infância, Juventude, População Idosa, Desporto e Lazer**

- ✓ Sessão de trabalho e formação com a Comissão de Proteção de Crianças e Jovens; competências e formas de atuação desta entidade.
- ✓ Participação no Dia Mundial da Dança; oferta das t-shirts aos alunos de todos os jardins de infância da União de Freguesias.
- ✓ Comemoração do Dia Mundial da Criança com distribuição de lembranças aos alunos dos jardins de infância e das escolas do 1.º ciclo.
- ✓ Organização da XV edição do “Dia Jovem S. Lázaro e S. João do Souto”, na Avenida Central, transformada em verdadeiro parque de diversões infantil e com a presença da Vereadora da Educação da CMB e de cerca de 1.200 crianças, tendo como objetivo proporcionar o convívio entre alunos das várias escolas e, também, dar-lhes as boas vindas no início de um novo ano escolar.
- ✓ Oferta de lembranças de Páscoa e Natal aos alunos dos jardins de infância.



## União das Freguesias de Braga (São José de São Lázaro e São João do Souto)

- ✓ Parceria com a CMB na realização das “Férias de Verão” para jovens.
- ✓ Apoio ao IV Festival de Ginástica do CFD da Escola Secundária Alberto Sampaio realizado no Auditório Vita.
- ✓ Apoio ao movimento associativo, nomeadamente às coletividades que mantêm a formação de camadas jovens.
- ✓ Organização e apoio logístico de atividades direcionadas para seniores, tais como a colónia de férias balnear (estadia com alojamento e de ida e volta diárias) e a frequência de estância termal para tratamentos de reumatologia e vias respiratórias.
- ✓ Realização de passeios/convívios com seniores, a Fátima e comemorativo do Dia dos Avós.

### 2.7. Dinamização Económica

- ✓ Participação no inquérito sobre o “potencial turístico do nosso território”, lançado pela CMB e Associação Comercial de Braga.
- ✓ Participação no Fórum Económico “As empresas e o financiamento do investimento”, organização da InvestBraga – Agência para a Dinamização Económica, E.M.
- ✓ Apoio aos prémios do concurso “Braga à Janela”, sob o tema “O Martelo da S. João”, organização da Associação Comercial de Braga e Associação de Festas de S. João. A União de Freguesias atribuiu o 2.º prémio.
- ✓ Participação na 4.ª edição da Semana do Mundo Rural, organização da CMB – Pelouro do Ambiente e Desenvolvimento Rural. A UF apresentou um carro alegórico com temas rurais cedido pelo Centro Cultural e Social de Santo Adrião.

### 2.8. Ação Social

- ✓ Participação no Consórcio do Projeto T3TRIS (integração das comunidades de etnia cigana).
- ✓ Participação nos plenários do Conselho Local de Ação Social de Braga.
- ✓ Realização, no Palácio do Raio, de um “*Coffee Meeting*” com o tema “Comissões Sociais (Inter) Freguesias: Que desafios?”, com a presença de técnicos da CMB, Segurança Social e Conselho Local de Ação Social, para o qual foram convidadas todas as instituições da União de Freguesias.





**União das Freguesias de Braga (São José de São Lázaro e São João do Souto)**

- ✓ Participação no Projeto “Felizidade – Rede de Cuidados Informais”, sob a coordenação da Caritas Diocesana, Santa Casa da Misericórdia e Centro Cultural e Social de Santo Adrião.
- ✓ Participação nas atividades da Associação de Apoio à Saúde Mental «O Salto»; o presidente da Junta é tutor, nomeado pelo Tribunal de Braga, de um jovem portador de doença mental utente daquela instituição.
- ✓ Apoio às atividades da Associação Alzheimer Portugal, designadamente nas ações de divulgação e informação e angariação de fundos.
- ✓ Apoio logístico ao Grupo Passo Certo de Alcoólicos Anónimos.
- ✓ Colaboração com as Associações “Pais em Rede” e “CERCI”, no apoio a jovens portadores de doenças mentais.
- ✓ Apoio na reparação da casa n.º 37 do Bairro Nogueira da Silva, atingida por incêndio, e procura de realojamento para o respetivo morador; para além da Junta de Freguesia, foram envolvidos nesta ação a CMB, o Centro Cultural e Social de Santo Adrião e a Associação de Moradores do Bairro Nogueira da Silva.
- ✓ Mantida a parceria com a Biblioteca Lúcio Craveiro da Silva na utilização da bolsa de livros escolares usados para alunos filhos de famílias carenciadas.
- ✓ Com a colaboração da Delegação da Cruz Vermelha Portuguesa, foi dada atenção aos sem-abrigo que, por vezes, aparecem em locais da UF (claustros da Rua do Castelo, túnel pedonal da Av.ª João XXI, coreto de S. João da Ponte, traseiras dos prédios da Rua do Fujacal).
- ✓ Colaboração com a “UPE – Associação Centro Social e Cultural Luso-Ucraniana” no apoio a ações com a comunidade ucraniana;
- ✓ Distribuição de bens alimentares a famílias carenciadas, em colaboração com as Conferências Vicentinas das Paróquias de São Lázaro e Santo Adrião;
- ✓ Promoção de férias na praia e no rio para alunos do Jardim de Infância e Escola Básica do Fujacal, filhos de famílias carenciadas, em colaboração com a respetiva Associação de Pais.
- ✓ Convívio na Quinta da Malafaia, iniciativa da CMB e colaboração desta União de Freguesias.
- ✓ Convívio com os sem-abrigo e demais utentes do Centro de Acolhimento Temporário da CVP.



## **União das Freguesias de Braga (São José de São Lázaro e São João do Souto)**

### **3. Recursos Humanos**

Foi conferida particular atenção às condições de trabalho do pessoal da Junta de Freguesia, promovendo ações em termos de conforto e bem-estar, de acordo com as normas legais sobre higiene e segurança no trabalho.

No que à formação diz respeito, foram realizadas ações com vista à obtenção de capacidades técnicas para ajuda aos cidadãos nos domínios da Autoridade Tributária (declarações eletrónicas de IRS) e da Segurança Social. Foram iniciadas ainda diligências para aquisição de competências em atendimento ao público e informática.

### **4. Atos de representação da Junta de Freguesia**

Representação da Junta de Freguesia em atos comemorativos e convívios das instituições e coletividades, quer da União de Freguesias ou da cidade, como:

- Synergia – Associação Juvenil (Espaço TOCA)
- Associação dos Antigos Alunos da Escola Industrial e Comercial de Braga (comemoração do aniversário e Gala Henrique Pereira)
- Associação de Reformados do Interior do Parque da Ponte
- Arsenal Clube da Devesa
- Associação Unidos do Parque da Ponte
- Patrimonense Futebol Clube
- Grupo Desportivo André Soares
- Centro Cultural e Social de Santo Adrião
- Centro Social da Paróquia de S. Lázaro
- Oficina de S. José
- Santa Casa da Misericórdia de Braga
- Lar de Santa Cruz
- Lar Conde Agrolongo
- APPACDM de Braga (comemoração do aniversário da Instituição)
- Creche de Braga e Centro Novais e Sousa



## **União das Freguesias de Braga (São José de São Lázaro e São João do Souto)**

- Casa de Trás-os-Montes e Alto Douro
- Agrupamentos de Escolas
- Escola Profissional de Braga
- InvestBraga (Certames e Feiras)
- Associação Comercial de Braga
- Associação Industrial do Minho
- Associação das Festas de São João
- Cabido da Sé de Braga (Procissão do Enterro do Senhor)
- Comissão das Solenidades da Quaresma e Semana Santa
- Theatro Circo
- Quinta Pedagógica
- Associação “Pais em Rede”
- CERCI de Braga
- Junta de Freguesia de S. Victor (Procissão de N. S. da Burrinha)
- Junta de Freguesia de S. Vicente (aniversário da Freguesia e Festival da Primavera)
- União das Freguesias de Maximinos, Sé e Cidade
- Amigos das Convertidas - Voluntários
- Assembleia Municipal de Braga (presença em todas as sessões)
- ANAFRE – Associação Nacional de Freguesias (presença do presidente da Junta em todas as reuniões do Conselho Diretivo, Conselho Geral e Assembleias da Delegação Distrital)

### **Outras representações:**

- Ciclo “Memórias de Braga” (Associação Braga +)
- Gala do Desporto de Braga
- Concurso de Bandas Filarmónicas de Braga
- Comemoração do aniversário do Armistício (Liga dos Combatentes)
- Apresentação do Roteiro “A Nossa Terra” (DIRENOR)
- Inauguração de várias exposições

Avenida da Liberdade, nº 490 – S. José S. Lázaro e S. João Souto - 4710-249 BRAGA \* Tel.: 253 217 234 \* Fax.: 253 268 957

E-mail: [freguesia@saolazaro-braga.com.pt](mailto:freguesia@saolazaro-braga.com.pt)



## **União das Freguesias de Braga (São José de São Lázaro e São João do Souto)**

- Apresentação do Orçamento Participativo/2017 da CMB
- “Parlamento concelhio – Pequenos Grandes Políticos” (CMB)
- Entrega dos Galardões “A Nossa Terra” (Diretor)
- Comemoração do aniversário do Grupo Passo Certo de Alcoólicos Anónimos
- Comemoração do Dia de S. Geraldo, padroeiro da cidade (CMB/Cabido da Sé)
- Outras representações constantes de listagem anexa ao presente relatório.

### **5 – CONCLUSÃO**

É com a satisfação do dever cumprido que apresentamos o Relatório de Atividades do ano de 2017.

Queremos aqui, publicamente expressar os nossos agradecimentos às muitas pessoas e instituições que têm colaborado connosco e para que não se comentam injustiças em omitirmos alguns, vamos fazê-lo de uma forma mais abrangente e coletiva:

- ❖ Todas as instituições de solidariedade social que connosco têm colaborado em várias atividades;
- ❖ Aos Diretores dos Agrupamentos de Escolas, pela forma como têm colaborado connosco;
- ❖ A todos os parceiros, colaboradores, coordenadores e muito especialmente às entidades gestoras dos projetos que operam na nossa Freguesia;
- ❖ Aos funcionários da Junta pela forma como connosco têm colaborado e da forma solidária como têm aceite algumas mudanças;
- ❖ Aos grupos políticos que compõem a nossa Assembleia que embora de uma forma crítica, mas sempre pugnando pelos altos interesses da Freguesia, muito nos têm apoiado;
- ❖ A todas as Associações de âmbito desportivo e cultural, que sempre que são chamadas a dar o seu contributo não se escusam a fazê-lo;



# União das Freguesias de Braga (São José de São Lázaro e São João do Souto)

Concelho de Braga

NIF: 510.835.171

## FLUXOS DE CAIXA DE 01/01/2017 ATÉ 31/12/2017

(Unidade: Euros)

Recebimentos			Pagamentos		
Saldo da gerência anterior ....		211 403,45	Despesas orçamentais .....		334 807,56
Execução orçamental .....	209 864,45		Correntes .....	328 757,56	
Operações de tesouraria ...	1 539,00		Capital .....	6 050,00	
Receitas orçamentais .....		316 390,25	Operações de tesouraria .....		35 271,23
Correntes .....	316 390,25		Saldo para a gerência seguinte		192 820,92
Capital .....	0,00		Execução orçamental .....	191 447,14	
Operações de tesouraria .....		35 106,01	Operações de tesouraria ...	1 373,78	
Total .....		562 899,71	Total .....		562 899,71

## CONTAS DE ORDEM DE 01/01/2017 ATÉ 31/12/2017

Saldo da gerência anterior ....		0,00	Garantias e caucões acionadas .		0,00
Garantias e caucões .....	0,00		Garantias e caucões devolvidas		0,00
Recibos para cobrança .....			Receita virtual cobrada .....		
Garantias e caucões prestadas .		0,00	Receita virtual anulada .....		
Receita virtual liquidada .....			Saldo para a gerência seguinte		0,00
Total .....		0,00	Garantias e caucões .....	0,00	
			Recibos para cobrança .....		
			Total .....		0,00

Órgão executivo  
Em \_\_\_\_ de \_\_\_\_ de \_\_\_\_  
\_\_\_\_\_

Órgão deliberativo  
Em \_\_\_\_ de \_\_\_\_ de \_\_\_\_  
\_\_\_\_\_



União das Freguesias de  
Braga (São José de São Lázaro e São João do Souto)

Concelho de Braga  
NIF: 510.835.171

Pág. n.º 1

OPERAÇÕES DE TESOURARIA DE 01/01/2017 ATÉ 31/12/2017

(Unidade: Euros)

RUBRICAS		Saldo da gerência anterior		Movimento anual		Saldo para a gerência seguinte	
CÓDIGOS	DESIGNAÇÃO	Devedor	Credor	Débito	Crédito	Devedor	Credor
17	COBRANÇAS PARA TERCEIROS .....	0,00	1 539,00	35 271,23	35 106,01	0,00	1 373,78
17.01	Para o Estado .....	0,00	1 472,50	20 131,73	20 018,01	0,00	1 358,78
17.01.01	IRS - Trabalho Dependente .....	0,00	551,00	7 607,00	7 636,00	0,00	580,00
17.01.02	IRS - Trabalho Independente .....	0,00	125,00	1 375,00	1 250,00	0,00	0,00
17.01.03	A.D.S.E. ....	0,00	0,00	334,79	334,79	0,00	0,00
17.01.04	Caixa Geral de Aposentações .....	0,00	81,40	1 057,37	1 054,74	0,00	78,77
17.01.05	Caixa de Previdência / Segurança Social .....	0,00	708,10	9 726,57	9 718,48	0,00	700,01
17.01.07	Sobretaxa Extraordinária .....	0,00	7,00	31,00	24,00	0,00	0,00
17.02	Para Outras Entidades .....	0,00	66,50	15 139,50	15 088,00	0,00	15,00
17.02.01	Termas de S. Pedro do Sul (Hotel do Parque)/2017 .....	0,00	0,00	7 295,00	7 295,00	0,00	0,00
17.02.02	Colónia de Férias Seniores Apúlia/2017 .....	0,00	0,00	4 275,00	4 275,00	0,00	0,00
17.02.04	Colónia de férias Séniores Ida e Volta/2017 .....	0,00	0,00	720,00	720,00	0,00	0,00
17.02.10	Compensações Membros Mesas eleitorais .....	0,00	0,00	2 750,00	2 750,00	0,00	0,00
17.02.11	PSP - Polícia de Segurança Pública - Canídeos .....	0,00	56,50	89,50	48,00	0,00	15,00
17.02.12	GNR - Guarda Nacional Republicana . Canídeos .....	0,00	10,00	10,00	0,00	0,00	0,00
	Total .....	0,00	1 539,00	35 271,23	35 106,01	0,00	1 373,78



# **União das Freguesias de Braga (São José de São Lázaro e São João do Souto)**

Concelho de Braga

NIF: 510.835.171

## **Fluxos de Caixa por Classificação Económica Recebimentos de 01/01/2017 até 31/12/2017**

Pág. n.º 1

RUBRICAS		IMPORTÂNCIAS (Un.: Euros)			
CÓDIGOS	DESIGNAÇÃO				
<b>RECEITAS CORRENTES</b>					
01	IMPOSTOS DIRETOS .....				25870,21
01.02	Outros: .....			25870,21	
01.02.02	<b>Imposto municipal sobre imóveis .....</b>		<b>25870,21</b>		
04	TAXAS, MULTAS E OUTRAS PENALIDADES: .....				6689,00
04.01	Taxas: .....			6689,00	
04.01.23	Taxas específicas das autarquias locais: .....		6689,00		
04.01.23.04	<b>Canídeos .....</b>	<b>1359,00</b>			
04.01.23.99	Outras .....	5330,00			
04.01.23.99.99	Outras .....	5330,00			
040123999901	<b>Atestados e documentos semelhantes .....</b>	<b>5330,00</b>			
040123999902	<b>Emissão de pareceres .....</b>	<b>0,00</b>			
05	RENDIMENTOS DA PROPRIEDADE: .....				8036,24
05.02	Juros-Sociedades financeiras: .....			2050,64	
05.02.01	<b>Bancos e outras instituições financeiras .....</b>	<b>2050,64</b>			
05.10	Rendas: .....			5985,60	
05.10.04	<b>Edifícios .....</b>	<b>5985,60</b>			
06	TRANSFERÊNCIAS CORRENTES: .....				231650,10
06.03	Administração central: .....			156257,90	
06.03.01	Estado .....		156257,90		
06.03.01.04	<b>Fundo de Financiamento das Freguesias .....</b>	<b>136420,00</b>			
06.03.01.99	Outras .....	19837,90			
06.03.01.99.01	<b>DGAL - Estatuto remuneratório .....</b>	<b>19837,90</b>			
06.05	Administração local: .....			75392,20	
06.05.01	Continente .....		75392,20		
06.05.01.01	Município de Braga .....	75392,20			
06.05.01.01.01	Componente Sócio-Educativa do Ensino Pré-Escolar .....	67923,46			
060501010101	<b>Jardim de Infância Bracara Augusta .....</b>	<b>17077,54</b>			
060501010102	<b>Jardim de Infância de S. Lázaro .....</b>	<b>34835,02</b>			
060501010103	<b>Jardim de Infância do Fajal .....</b>	<b>16010,90</b>			
06.05.01.01.02	<b>Obras de conservação e reparação nas escolas .....</b>	<b>7350,00</b>			
06.05.01.01.03	<b>Serviços de recenseamento, eleições e outros .....</b>	<b>118,74</b>			
07	VENDA DE BENS E SERVIÇOS CORRENTES: .....				44117,50
07.02	Serviços: .....			44117,50	
07.02.07	Alimentação e alojamento .....		42227,50		
07.02.07.01	Componente Sócio-Educativa Pré-Escolar .....	42227,50			
07.02.07.01.01	<b>Jardim de Infância Bracara Augusta .....</b>	<b>6926,00</b>			
07.02.07.01.02	<b>Jardim de Infância de S. Lázaro .....</b>	<b>25795,25</b>			
07.02.07.01.03	<b>Jardim de Infância do Fajal .....</b>	<b>9506,25</b>			
07.02.08	Serviços sociais, recreativos, culturais e desporto ...		1890,00		
07.02.08.01	<b>Serviços sociais .....</b>	<b>0,00</b>			





# União das Freguesias de Braga (São José de São Lázaro e São João do Souto)

Concelho de Braga

NIF: 510.835.171

## Fluxos de Caixa por Classificação Económica Recebimentos de 01/01/2017 até 31/12/2017

Pág. n.º 2

RUBRICAS		IMPORTÂNCIAS (Un.: Euros)			
CÓDIGOS	DESIGNAÇÃO				
07.02.08.02	Serviços recreativos .....	1890,00			
07.02.08.02.01	Turismo Sénior .....	1890,00			
07.02.08.02.02	Outros .....	0,00			
07.02.08.03	Serviços culturais .....	0,00			
07.02.08.03.01	Cursos de Arraiolos .....	0,00			
07.02.08.03.02	Cursos de Pintura e Escultura .....	0,00			
07.02.08.03.03	Cursos de Cerâmica .....	0,00			
08	OUTRAS RECEITAS CORRENTES: .....				27,20
08.01	Outras: .....			27,20	
08.01.99	Outras .....		27,20		
08.01.99.99	Diversas .....	27,20			
08.01.99.99.05	Outras receitas correntes .....	27,20			
	TOTAL DAS RECEITAS CORRENTES .....				316390,25
	RECEITAS DE CAPITAL				
10	TRANSFERÊNCIAS DE CAPITAL: .....				0,00
10.03	Administração central: .....			0,00	
10.03.01	Estado .....		0,00		
10.03.01.99	Outras .....	0,00			
10.03.01.99.01	DGAL - Aquisição/remodelação da Sede .....	0,00			
10.03.01.99.02	DGAL - Protocolos de Modernização Administrativa .....	0,00			
	OUTRAS RECEITAS				
16	SALDO DA GERÊNCIA ANTERIOR: .....				209864,45
16.01	Saldo orçamental: .....			209864,45	
16.01.01	Na posse do serviço .....		209864,45		
	TOTAL DAS OUTRAS RECEITAS .....				209864,45
	TOTAL DAS RECEITAS .....				526254,70



# **União das Freguesias de Braga (São José de São Lázaro e São João do Souto)**

Concelho de Braga

NIF: 510.835.171

**Fluxos de Caixa por Classificação Económica  
Pagamentos de 01/01/2017 até 31/12/2017**

Pág. n.º 1

RUBRICAS		IMPORTÂNCIAS (Un.: Euros)			
CÓDIGOS	DESIGNAÇÃO				
01	ADMINISTRAÇÃO AUTÁRQUICA .....				334807,56
	DESPESAS CORRENTES				
01	DESPESAS COM O PESSOAL: .....				178865,79
01.01	Remunerações certas e permanentes: .....			145492,60	
01.01.01	Tit. de órgãos de soberania e m. de órgãos autárquicos	26005,92			
01.01.04	Pessoal dos quadros-Regime de contrato indiv. trabalho	88891,31			
01.01.04.01	Administrativo e Técnico .....	39171,92			
01.01.04.02	Jardim de Infância Bracara Augusta .....	20052,00			
01.01.04.03	Jardim de Infância de S. Lázaro .....	10395,19			
01.01.04.04	Jardim de Infância do Fajal .....	19272,20			
01.01.13	Subsídio de refeição .....		11548,17		
01.01.13.02	Pessoal administrativo e técnico .....	4142,38			
01.01.13.03	Jardim de Infância Bracara Augusta .....	3145,08			
01.01.13.04	Jardim de Infância de S. Lázaro .....	2203,33			
01.01.13.05	Jardim de Infância do Fajal .....	2057,38			
01.01.14	Subsídios de férias e de Natal .....		19047,20		
01.01.14.01	Membros de órgãos autárquicos .....	3357,30			
01.01.14.02	Pessoal administrativo e técnico .....	6570,26			
01.01.14.03	Jardim de Infância Bracara Augusta .....	3342,06			
01.01.14.04	Jardim de Infância de S. Lázaro .....	3549,54			
01.01.14.05	Jardim de Infância do Fajal .....	2228,04			
01.02	Abonos variáveis ou eventuais: .....			2643,30	
01.02.05	Abono para falhas .....		1379,12		
01.02.05.01	Pessoal administrativo .....	344,78			
01.02.05.02	Jardim de Infância Bracara Augusta .....	344,78			
01.02.05.03	Jardim de Infância de S. Lázaro .....	344,78			
01.02.05.04	Jardim de Infância do Fajal .....	344,78			
01.02.13	Outros suplementos e prémios .....		1264,18		
01.02.13.01	Senhas de Presença - Assembleia de Freguesia .....	794,04			
01.02.13.02	Senhas de Presença - Junta de Freguesia .....	470,14			
01.03	Segurança social: .....			30729,89	
01.03.01	Encargos com a saúde .....		3665,05		
01.03.01.01	ACSS - Serviços Prestados pelo SNS .....	3665,05			
01.03.03	Subsídio familiar a crianças e jovens .....		489,60		
01.03.05	Contribuições para a segurança social .....		24180,36		
01.03.05.01	Assistência na doença dos funcionários públicos .....	896,16			
01.03.05.02	Segurança social dos funcionários públicos .....	2283,06			
01.03.05.03	Segurança social - Regime geral .....	21001,14			
01.03.05.03.02	Pessoal administrativo e técnico .....	8497,82			
01.03.05.03.03	Jardim de Infância Bracara Augusta .....	5571,22			
01.03.05.03.04	Jardim de Infância de S. Lázaro .....	3269,36			
01.03.05.03.05	Jardim de Infância do Fajal .....	3662,74			
01.03.09	Seguros .....		2394,88		
01.03.09.01	Seguros de acid. de trabalho e doenças profissionais ..	2394,88			



União das Freguesias de  
Braga (São José de São Lázaro e São João do Souto)

Concelho de Braga

NIF: 510.835.171

Fluxos de Caixa por Classificação Económica  
Pagamentos de 01/01/2017 até 31/12/2017

Pág. n.º 2

RUBRICAS		IMPORTÂNCIAS (Un.: Euros)			
CÓDIGOS	DESIGNAÇÃO				
01.03.09.01.01	Membros dos órgãos autárquicos .....	61,50			
01.03.09.01.02	Pessoal administrativo e técnico .....	1507,36			
01.03.09.01.03	Jardim de Infância Bracara Augusta .....	407,92			
01.03.09.01.04	Jardim de Infância de S. Lázaro .....	164,41			
01.03.09.01.05	Jardim de Infância do Fajal .....	253,69			
02	AQUISIÇÃO DE BENS E SERVIÇOS: .....				95534,43
02.01	Aquisição de bens: .....		5847,84		
02.01.04	Limpeza e higiene .....	193,91			
02.01.05	Alimentação-Refeições confeccionadas .....	1221,35			
02.01.06	Alimentação-Géneros para confeccionar .....	413,30			
02.01.08	Material de escritório .....	1530,16			
02.01.18	Livros e documentação técnica .....	60,00			
02.01.19	Artigos honoríficos e de decoração .....	35,05			
02.01.20	Material de educação, cultura e recreio .....	1776,64			
02.01.21	Outros bens .....	617,43			
02.02	Aquisição de serviços: .....		89686,59		
02.02.01	Encargos das instalações .....	2715,29			
02.02.02	Limpeza e higiene .....	2604,00			
02.02.03	Conservação de bens .....	2708,44			
02.02.03.01	Edifício e instalações .....	286,31			
02.02.03.03	Escolas 1º. ciclo e Jardins de Infância .....	2385,35			
02.02.03.29	Outros .....	36,78			
02.02.05	Locação de material de informática .....		1328,40		
02.02.09	Comunicações .....		2280,43		
02.02.11	Representação dos serviços .....		140,00		
02.02.11.09	Outras despesas de representação .....	140,00			
02.02.12	Seguros .....		305,00		
02.02.13	Deslocações e estadas .....		79,00		
02.02.14	Estudos, pareceres, projetos e consultadoria .....		9960,00		
02.02.17	Publicidade .....		1059,00		
02.02.18	Vigilância e segurança .....		314,88		
02.02.19	Assistência técnica .....		1440,08		
02.02.20	Outros trabalhos especializados .....		739,95		
02.02.25	Outros serviços .....		64012,12		
02.02.25.01	Componente sócio-educativa ensino pré-escolar .....	64012,12			
02.02.25.01.01	Jardim de Infância Bracara Augusta .....	13191,96			
02.02.25.01.02	Jardim de Infância de S. Lázaro .....	36261,65			
02.02.25.01.03	Jardim de Infância do Fajal .....	14558,51			
04	TRANSFERÊNCIAS CORRENTES: .....				31129,17
04.05	Administração local: .....			6520,00	
04.05.01	Continente .....		6520,00		
04.05.01.03	Serviços Autónomos da Administração Local .....	6520,00			
04.05.01.03.01	1º Ciclo e Pré-Escolar (expediente e limpeza) .....	6120,00			
04.05.01.03.02	Escolas e Jardins de Infância (atividades) .....	400,00			



# **União das Freguesias de Braga (São José de São Lázaro e São João do Souto)**

Concelho de Braga  
NIF: 510.835.171

**Fluxos de Caixa por Classificação Económica  
Pagamentos de 01/01/2017 até 31/12/2017**

Pág. n.º 3

RUBRICAS		IMPORTÂNCIAS (Un.: Euros)			
CÓDIGOS	DESIGNAÇÃO				
04.07	Instituições sem fins lucrativos: .....			23300,00	
04.07.01	Instituições sem fins lucrativos .....		23300,00		
04.07.01.01	<b>Coletividades desportivas</b> .....	<b>5000,00</b>			
04.07.01.02	<b>Instituições de caráter social</b> .....	<b>10450,00</b>			
04.07.01.03	<b>Instituições de caráter cultural e associativo</b> .....	<b>7850,00</b>			
04.08	Famílias: .....			1309,17	
04.08.02	Outras .....		1309,17		
04.08.02.01	<b>Solidariedade</b> .....	<b>999,17</b>			
04.08.02.02	<b>Outros Apoios</b> .....	<b>310,00</b>			
06	OUTRAS DESPESAS CORRENTES: .....				23228,17
06.02	Diversas: .....			23228,17	
06.02.01	<b>Impostos e taxas</b> .....		<b>790,49</b>		
06.02.03	Outras .....		22437,68		
06.02.03.04	<b>Serviços bancários</b> .....	<b>95,50</b>			
06.02.03.05	Outras .....	<b>22342,18</b>			
06.02.03.05.01	<b>Atividades com crianças e jovens</b> .....	<b>6873,92</b>			
06.02.03.05.02	<b>Passeios, convívios e atividades com seniores</b> .....	<b>7220,71</b>			
06.02.03.05.03	<b>Atividades de caráter cultural</b> .....	<b>7189,10</b>			
06.02.03.05.04	<b>Festas e comemorações</b> .....	<b>49,00</b>			
06.02.03.05.05	<b>Atos eleitorais</b> .....	<b>150,00</b>			
06.02.03.05.06	<b>ANAFRE</b> .....	<b>859,45</b>			
	TOTAL DAS DESPESAS CORRENTES DO ÓRGÃO 01 .....				<b>328757,56</b>
	DESPESAS DE CAPITAL				
08	TRANSFERÊNCIAS DE CAPITAL: .....				5050,00
08.07	Instituições sem fins lucrativos: .....			2900,00	
08.07.01	<b>Instituições sem fins lucrativos</b> .....		<b>2900,00</b>		
08.08	Famílias: .....			2150,00	
08.08.02	Outras .....		2150,00		
08.08.02.01	<b>Solidariedade</b> .....	<b>2150,00</b>			
11	OUTRAS DESPESAS DE CAPITAL: .....				1000,00
11.02	Diversas: .....			1000,00	
11.02.99	Outras .....		1000,00		
11.02.99.01	<b>Orçamento Participativo</b> .....	<b>1000,00</b>			
	TOTAL DAS DESPESAS DE CAPITAL DO ÓRGÃO 01 .....				<b>6050,00</b>
	TOTAL GERAL DAS DESPESAS .....				<b>334807,56</b>



União das Freguesias de  
Braga (São José de São Lázaro e São João do Souto)

Pág. n.º 1

Concelho de Braga

NIF: 510.835.171

FLUXOS ORÇAMENTAIS	APROVAÇÕES:
RESUMO DAS RECEITAS DE 01/01/17 A 31/12/17	Executivo ____/____/____ Deliberativo ____/____/____

(Valores em Euros)

RECEITAS		
RUBRICAS	VALOR	%
RECEITAS CORRENTES		
01 IMPOSTOS DIRETOS .....	25 870,21	4,9
04 TAXAS, MULTAS E OUTRAS PENALIDADES: .....	6 689,00	1,3
05 RENDIMENTOS DA PROPRIEDADE: .....	8 036,24	1,5
06 TRANSFERÊNCIAS CORRENTES: .....	231 650,10	44,0
07 VENDA DE BENS E SERVIÇOS CORRENTES: .....	44 117,50	8,4
08 OUTRAS RECEITAS CORRENTES: .....	27,20	0,0
TOTAL DAS RECEITAS CORRENTES	316 390,25	60,1
OUTRAS RECEITAS		
16 SALDO DA GERÊNCIA ANTERIOR: .....	209 864,45	39,9
TOTAL DAS OUTRAS RECEITAS	209 864,45	39,9
TOTAL DAS RECEITAS	526 254,70	100,0



União das Freguesias de  
Braga (São José de São Lázaro e São João do Souto)

Pág. n.º 1

Concelho de Braga

NIF: 510.835.171

FLUXOS ORÇAMENTAIS	APROVAÇÕES:
RESUMO DAS DESPESAS DE 01/01/17 A 31/12/17	Executivo ____/____/____ Deliberativo ____/____/____

(Valores em Euros)

DESPESAS		
RUBRICAS	VALOR	%
DESPESAS CORRENTES		
01 DESPESAS COM O PESSOAL: .....	178 865,79	53,4
02 AQUISIÇÃO DE BENS E SERVIÇOS: .....	95 534,43	28,5
04 TRANSFERÊNCIAS CORRENTES: .....	31 129,17	9,3
06 OUTRAS DESPESAS CORRENTES: .....	23 228,17	6,9
TOTAL DAS DESPESAS CORRENTES	328 757,56	98,2
DESPESAS DE CAPITAL		
08 TRANSFERÊNCIAS DE CAPITAL: .....	5 050,00	1,5
11 OUTRAS DESPESAS DE CAPITAL: .....	1 000,00	0,3
TOTAL DAS DESPESAS DE CAPITAL	6 050,00	1,8
TOTAL DAS DESPESAS	334 807,56	100,0



União das Freguesias de  
Braga (São José de São Lázaro e São João do Souto)

Pág. n.º 1

Concelho de Braga  
NIF: 510.835.171

FLUXOS ORÇAMENTAIS DE 2017

RESUMO DAS DESPESAS SEGUNDO A CLASSIFICAÇÃO FUNCIONAL

(Valores em Euros)

CÓDIGO	CLASSIFICAÇÃO FUNCIONAL	VALOR	%
01	FUNÇÕES GERAIS	131 185,44	39,2
01.01	Serviços gerais de administração pública	131 185,44	39,2
01.01.01	Administração geral	131 185,44	39,2
02	FUNÇÕES SOCIAIS	202 622,12	60,5
02.01	Educação - Ensino não superior	151 140,62	45,1
02.01.01	Jardim de Infância Bracara Augusta	46 055,02	13,8
02.01.02	Jardim de Infância S. Lázaro	56 188,26	16,8
02.01.03	Jardim de Infância do Fajal	42 377,34	12,7
02.01.05	Atividades; Expediente e Limpeza	6 520,00	1,9
02.03	Segurança e ação sociais	14 398,77	4,3
02.03.02	Ação social	14 398,77	4,3
02.05	Serviços culturais, recreativos e religiosos	37 082,73	11,1
02.05.01	Cultura	15 039,10	4,5
02.05.02	Desporto, recreio e lazer	11 873,92	3,5
02.05.03	Outras atividades cívicas e religiosas	10 169,71	3,0
04	OUTRAS FUNÇÕES	1 000,00	0,3
04.03	Diversas não especificadas	1 000,00	0,3
04.03.01	Orçamento Participativo	1 000,00	0,3
	TOTAL DO MAPA	334 807.56	100,0
	TOTAL DAS DESPESAS	334 807.56	100,0





União das Freguesias de  
Braga (São José de São Lázaro e São João do Souto)

Concelho de Braga

NIF: 510.835.171

RESUMO DIÁRIO DA TESOURARIA EM 31/12/2017

REFERÊNCIA AOS REGISTOS		SALDO DO DIA ANTERIOR	ENTRADA DO DIA	SOMA	SAÍDA DO DIA	SALDO PARA O DIA SEGUINTE
D I S P O N I B I L I D A D E S	CAIXA: Numerário .....	396,54	0,00	396,54	0,00	396,54
	CAIXA: Cheques e vales postais .....	0,00	0,00	0,00	0,00	0,00
	CAIXA: Fundos de maneo .....	0,00	0,00	0,00	0,00	0,00
	SUBTOTAL DE CAIXA .....	396,54	0,00	396,54	0,00	396,54
	DEPÓSITOS EM INSTITUIÇÕES BANCÁRIAS					
	CAIXA GERAL DE DEPÓSITOS					
	CONTA Nº 0171063812432 .....	8 934,99	0,00	8 934,99	0,00	8 934,99
	BANCO SANTANDER TOTTA, SA					
	CONTA Nº 006001506-58 .....	0,14	0,00	0,14	0,00	0,14
	BANCO SANTANDER TOTTA, SA					
	CONTA Nº 126-025-000288 .....	56 074,43	0,00	56 074,43	0,00	56 074,43
	BANCO BPI, S.A.					
	CONTA Nº 7-5043970-001-001 .....	7 414,82	0,00	7 414,82	0,00	7 414,82
	BANCO BPI, S.A.					
	CONTA Nº 5043970-161-001 .....	120 000,00	0,00	120 000,00	0,00	120 000,00
	SUBTOTAL BANCÁRIO .....	192 424,38	0,00	192 424,38	0,00	192 424,38
	TOTAL DE DISPONIBILIDADES .....	192 820,92	0,00	192 820,92	0,00	192 820,92
DOCUMENTOS .....		0,00	0,00	0,00	0,00	0,00
TOTAL DOS MOVIMENTOS DE TESOURARIA .....		192 820,92	0,00	192 820,92	0,00	192 820,92
OPERAÇÕES ORÇAMENTAIS .....		191 447,14	0,00	191 447,14	0,00	191 447,14
RETENÇÕES POR OPERAÇÕES ORÇAMENTAIS .....			0,00			
OPERAÇÕES DE TESOURARIA .....		1 373,78	0,00	1 373,78	0,00	1 373,78

Confirmo

Conferi

Visto

O Tesoureiro

O/A funcionário/a da contabilidade

O Presidente



União das Freguesias de  
Braga (São José de São Lázaro e São João do Souto)

Concelho de Braga  
NIF: 510.835.171

**SÍNTESE DAS RECONCILIAÇÕES BANCÁRIAS**

<b>Designação da entidade</b>	<b>União das Freguesias de Braga (São José de São Lázaro e São João do Souto)</b>
-------------------------------	---

<b>Instituição bancária</b>		<b>Saldo em 31/12/2017</b>	<b>Saldo contabilístico</b>	<b>Observações</b>
<b>Banco</b>	<b>N.º de conta</b>			
BANCO BPI, S.A.	5043970-161-001	120 000,00	120 000,00	Conta a Prazo.
BANCO BPI, S.A.	7-5043970-001-001	7 414,82	7 414,82	
BANCO SANTANDER TOTTA, SA	... 126-025-000288	56 074,43	56 074,43	Conta a Prazo.
BANCO SANTANDER TOTTA, SA	... 006001506-58	0,14	0,14	
CAIXA GERAL DE DEPÓSITOS	... 0171063812432	8 934,99	8 934,99	
<b>Totais</b>		192 424,38	192 424,38	

O Dirigente responsável pela área Administrativa e/ou Financeira

Assinatura \_\_\_\_\_

O Membro do executivo responsável pela área/pelouro Financeira

Assinatura \_\_\_\_\_



União das Freguesias de  
Braga (São José de São Lázaro e São João do Souto)

Concelho de Braga  
NIF: 510.835.171

Pág. n.º 1

Controlo Orçamental - Receita de 01/01/2017 até 31/12/2017

Unidade: Euros

Classificação económica		Previsões corrigidas (3)	Receitas por cobrar no início do ano (4)	Receitas liquidadas (5)	Liquidações anuladas (6)	Receitas cobradas brutas (7)	Reembolsos e restituições		Receitas cobradas líquidas (10)=(7)-(9)	Receitas por cobrar no final do ano (11)=(4)+(5)-(6)-(7)	Grau de execução orçamental (12)=(10)/(3)*100
Código (1)	Descrição (2)						Emitidos (8)	Pagos (9)			
	RECEITAS CORRENTES										
01	IMPOSTOS DIRETOS	31 000,00	0,00	25 870,21	0,00	25 870,21	0,00	0,00	25 870,21	0,00	83,5%
01.02	Outros:	31 000,00	0,00	25 870,21	0,00	25 870,21	0,00	0,00	25 870,21	0,00	83,5%
01.02.02	<b>Imposto municipal sobre imóveis</b>	31 000,00	0,00	25 870,21	0,00	25 870,21	0,00	0,00	25 870,21	0,00	83,5%
04	TAXAS, MULTAS E OUTRAS PENALIDADES:	6 650,00	0,00	6 689,00	0,00	6 689,00	0,00	0,00	6 689,00	0,00	100,6%
04.01	Taxas:	6 650,00	0,00	6 689,00	0,00	6 689,00	0,00	0,00	6 689,00	0,00	100,6%
04.01.23	Taxas específicas das autarquias locais:	6 650,00	0,00	6 689,00	0,00	6 689,00	0,00	0,00	6 689,00	0,00	100,6%
04.01.23.04	<b>Canídeos</b>	1 600,00	0,00	1 359,00	0,00	1 359,00	0,00	0,00	1 359,00	0,00	84,9%
04.01.23.99	Outras	5 050,00	0,00	5 330,00	0,00	5 330,00	0,00	0,00	5 330,00	0,00	105,5%
04.01.23.99.99	Outras	5 050,00	0,00	5 330,00	0,00	5 330,00	0,00	0,00	5 330,00	0,00	105,5%
040123999901	<b>Atestados e documentos semelhantes</b>	5 000,00	0,00	5 330,00	0,00	5 330,00	0,00	0,00	5 330,00	0,00	106,6%
040123999902	<b>Emissão de pareceres</b>	50,00	0,00	0,00	0,00	0,00	0,00	0,00	0,00	0,00	0,0%
05	RENDIMENTOS DA PROPRIEDADE:	6 600,00	0,00	8 036,24	0,00	8 036,24	0,00	0,00	8 036,24	0,00	121,8%
05.02	Juros-Sociedades financeiras:	600,00	0,00	2 050,64	0,00	2 050,64	0,00	0,00	2 050,64	0,00	341,8%
05.02.01	<b>Bancos e outras instituições financeiras</b>	600,00	0,00	2 050,64	0,00	2 050,64	0,00	0,00	2 050,64	0,00	341,8%
05.10	Rendas:	6 000,00	0,00	5 985,60	0,00	5 985,60	0,00	0,00	5 985,60	0,00	99,8%
05.10.04	<b>Edifícios</b>	6 000,00	0,00	5 985,60	0,00	5 985,60	0,00	0,00	5 985,60	0,00	99,8%
06	TRANSFERÊNCIAS CORRENTES:	265 070,00	0,00	231 650,10	0,00	231 650,10	0,00	0,00	231 650,10	0,00	87,4%
06.03	Administração central:	157 420,00	0,00	156 257,90	0,00	156 257,90	0,00	0,00	156 257,90	0,00	99,3%
06.03.01	Estado	157 420,00	0,00	156 257,90	0,00	156 257,90	0,00	0,00	156 257,90	0,00	99,3%
06.03.01.04	<b>Fundo de Financiamento das Freguesias</b>	136 420,00	0,00	136 420,00	0,00	136 420,00	0,00	0,00	136 420,00	0,00	100,0%
06.03.01.99	Outras	21 000,00	0,00	19 837,90	0,00	19 837,90	0,00	0,00	19 837,90	0,00	94,5%



União das Freguesias de  
Braga (São José de São Lázaro e São João do Souto)

Concelho de Braga  
NIF: 510.835.171

Pág. n.º 2

Controlo Orçamental - Receita de 01/01/2017 até 31/12/2017

Unidade: Euros

Classificação económica		Previsões corrigidas (3)	Receitas por cobrar no início do ano (4)	Receitas liquidadas (5)	Liquidações anuladas (6)	Receitas cobradas brutas (7)	Reembolsos e restituições		Receitas cobradas líquidas (10)=(7)-(9)	Receitas por cobrar no final do ano (11)=(4)+(5)- (6)-(7)	Grau de execução orçamental (12)=(10)/ (3)*100
Código (1)	Descrição (2)						Emitidos (8)	Pagos (9)			
06.03.01.99.01	DGAL - Estatuto remuneratório	21 000,00	0,00	19 837,90	0,00	19 837,90	0,00	0,00	19 837,90	0,00	94,5%
06.05	Administração local:	107 650,00	0,00	75 392,20	0,00	75 392,20	0,00	0,00	75 392,20	0,00	70,0%
06.05.01	Continente	107 650,00	0,00	75 392,20	0,00	75 392,20	0,00	0,00	75 392,20	0,00	70,0%
06.05.01.01	Município de Braga	107 650,00	0,00	75 392,20	0,00	75 392,20	0,00	0,00	75 392,20	0,00	70,0%
06.05.01.01.01	Componente Sócio-Educativa do Ensino Pré-Escol	100 000,00	0,00	67 923,46	0,00	67 923,46	0,00	0,00	67 923,46	0,00	67,9%
060501010101	Jardim de Infância Bracara Augusta	20 000,00	0,00	17 077,54	0,00	17 077,54	0,00	0,00	17 077,54	0,00	85,4%
060501010102	Jardim de Infância de S. Lázaro	50 000,00	0,00	34 835,02	0,00	34 835,02	0,00	0,00	34 835,02	0,00	69,7%
060501010103	Jardim de Infância do Fajal	30 000,00	0,00	16 010,90	0,00	16 010,90	0,00	0,00	16 010,90	0,00	53,4%
06.05.01.01.02	Obras de conservação e reparação nas escolas	7 350,00	0,00	7 350,00	0,00	7 350,00	0,00	0,00	7 350,00	0,00	100,0%
06.05.01.01.03	Serviços de recenseamento, eleições e outros	300,00	0,00	118,74	0,00	118,74	0,00	0,00	118,74	0,00	39,6%
07	VENDA DE BENS E SERVIÇOS CORRENTES:	48 050,00	0,00	44 117,50	0,00	44 117,50	0,00	0,00	44 117,50	0,00	91,8%
07.02	Serviços:	48 050,00	0,00	44 117,50	0,00	44 117,50	0,00	0,00	44 117,50	0,00	91,8%
07.02.07	Alimentação e alojamento	43 100,00	0,00	42 227,50	0,00	42 227,50	0,00	0,00	42 227,50	0,00	98,0%
07.02.07.01	Componente Sócio-Educativa Pré-Escolar	43 100,00	0,00	42 227,50	0,00	42 227,50	0,00	0,00	42 227,50	0,00	98,0%
07.02.07.01.01	Jardim de Infância Bracara Augusta	9 600,00	0,00	6 926,00	0,00	6 926,00	0,00	0,00	6 926,00	0,00	72,1%
07.02.07.01.02	Jardim de Infância de S. Lázaro	24 500,00	0,00	25 795,25	0,00	25 795,25	0,00	0,00	25 795,25	0,00	105,3%
07.02.07.01.03	Jardim de Infância do Fajal	9 000,00	0,00	9 506,25	0,00	9 506,25	0,00	0,00	9 506,25	0,00	105,6%
07.02.08	Serviços sociais, recreativos, culturais e des	4 950,00	0,00	1 890,00	0,00	1 890,00	0,00	0,00	1 890,00	0,00	38,2%
07.02.08.01	Serviços sociais	2 000,00	0,00	0,00	0,00	0,00	0,00	0,00	0,00	0,00	0,0%
07.02.08.02	Serviços recreativos	2 800,00	0,00	1 890,00	0,00	1 890,00	0,00	0,00	1 890,00	0,00	67,5%
07.02.08.02.01	Turismo Sénior	2 500,00	0,00	1 890,00	0,00	1 890,00	0,00	0,00	1 890,00	0,00	75,6%
07.02.08.02.02	Outros	300,00	0,00	0,00	0,00	0,00	0,00	0,00	0,00	0,00	0,0%
07.02.08.03	Serviços culturais	150,00	0,00	0,00	0,00	0,00	0,00	0,00	0,00	0,00	0,0%
07.02.08.03.01	Cursos de Arraiolos	50,00	0,00	0,00	0,00	0,00	0,00	0,00	0,00	0,00	0,0%
07.02.08.03.02	Cursos de Pintura e Escultura	50,00	0,00	0,00	0,00	0,00	0,00	0,00	0,00	0,00	0,0%



# União das Freguesias de Braga (São José de São Lázaro e São João do Souto)

Concelho de Braga  
NIF: 510.835.171

Pág. n.º 3

## Controlo Orçamental - Receita de 01/01/2017 até 31/12/2017

Unidade: Euros

Classificação económica		Previsões corrigidas (3)	Receitas por cobrar no início do ano (4)	Receitas liquidadas (5)	Liquidações anuladas (6)	Receitas cobradas brutas (7)	Reembolsos e restituições		Receitas cobradas líquidas (10)=(7)-(9)	Receitas por cobrar no final do ano (11)=(4)+(5)-(6)-(7)	Grau de execução orçamental (12)=(10)/(3)*100
Código (1)	Descrição (2)						Emitidos (8)	Pagos (9)			
07.02.08.03.03	<b>Cursos de Cerâmica</b>	50,00	0,00	0,00	0,00	0,00	0,00	0,00	0,00	0,00	0,0%
08	OUTRAS RECEITAS CORRENTES:	1 000,00	0,00	27,20	0,00	27,20	0,00	0,00	27,20	0,00	2,7%
08.01	Outras:	1 000,00	0,00	27,20	0,00	27,20	0,00	0,00	27,20	0,00	2,7%
08.01.99	Outras	1 000,00	0,00	27,20	0,00	27,20	0,00	0,00	27,20	0,00	2,7%
08.01.99.99	Diversas	1 000,00	0,00	27,20	0,00	27,20	0,00	0,00	27,20	0,00	2,7%
08.01.99.99.05	<b>Outras receitas correntes</b>	1 000,00	0,00	27,20	0,00	27,20	0,00	0,00	27,20	0,00	2,7%
	<b>TOTAIS DAS RECEITAS CORRENTES .....</b>	358 370,00	0,00	316 390,25	0,00	316 390,25	0,00	0,00	316 390,25	0,00	88,3%
	<b>RECEITAS DE CAPITAL</b>										
10	TRANSFERÊNCIAS DE CAPITAL:	20,00	0,00	0,00	0,00	0,00	0,00	0,00	0,00	0,00	0,0%
10.03	Administração central:	20,00	0,00	0,00	0,00	0,00	0,00	0,00	0,00	0,00	0,0%
10.03.01	Estado	20,00	0,00	0,00	0,00	0,00	0,00	0,00	0,00	0,00	0,0%
10.03.01.99	Outras	20,00	0,00	0,00	0,00	0,00	0,00	0,00	0,00	0,00	0,0%
10.03.01.99.01	DGAL - Aquisição/remodelação da Sede	10,00	0,00	0,00	0,00	0,00	0,00	0,00	0,00	0,00	0,0%
10.03.01.99.02	DGAL - Protocolos de Modernização Administrati	10,00	0,00	0,00	0,00	0,00	0,00	0,00	0,00	0,00	0,0%
	<b>TOTAIS DAS RECEITAS DE CAPITAL .....</b>	20,00	0,00	0,00	0,00	0,00	0,00	0,00	0,00	0,00	0,0%
	<b>OUTRAS RECEITAS</b>										
16	SALDO DA GERÊNCIA ANTERIOR:	209 864,45	0,00	209 864,45	0,00	209 864,45	0,00	0,00	209 864,45	0,00	100,0%
16.01	Saldo orçamental:	209 864,45	0,00	209 864,45	0,00	209 864,45	0,00	0,00	209 864,45	0,00	100,0%
16.01.01	<b>Na posse do serviço</b>	209 864,45	0,00	209 864,45	0,00	209 864,45	0,00	0,00	209 864,45	0,00	100,0%



# União das Freguesias de Braga (São José de São Lázaro e São João do Souto)

Concelho de Braga  
NIF: 510.835.171

Pág. n.º 4

## Controlo Orçamental - Receita de 01/01/2017 até 31/12/2017

Unidade: Euros

Classificação económica		Previsões corrigidas (3)	Receitas por cobrar no início do ano (4)	Receitas liquidadas (5)	Liquidacões anuladas (6)	Receitas cobradas brutas (7)	Reembolsos e restituições		Receitas cobradas líquidas (10)=(7)-(9)	Receitas por cobrar no final do ano (11)=(4)+(5)-(6)-(7)	Grau de execução orçamental (12)=(10)/(3)*100
Código (1)	Descrição (2)						Emitidos (8)	Pagos (9)			
	TOTAIS DAS OUTRAS RECEITAS .....	209 864,45	0,00	209 864,45	0,00	209 864,45	0,00	0,00	209 864,45	0,00	100,0%
	Total .....	568 254,45	0,00	526 254,70	0,00	526 254,70	0,00	0,00	526 254,70	0,00	92,6%

Órgão executivo

Em \_\_\_\_ de \_\_\_\_ de \_\_\_\_

\_\_\_\_\_

Órgão deliberativo

Em \_\_\_\_ de \_\_\_\_ de \_\_\_\_

\_\_\_\_\_



União das Freguesias de  
Braga (São José de São Lázaro e São João do Souto)

Concelho de Braga  
NIF: 510.835.171

Pág. n.º 1

Controlo Orçamental - Despesa de 01/01/2017 até 31/12/2017

Unidade: Euros

Classificação económica		Dotações corrigidas (3)	Compromissos assumidos			Despesas pagas (7)	Diferenças			Grau de execução orçamental (11)=(7)/(3)*100
Código (1)	Descrição (2)		Exercício (4)	Exercícios futuros (5)	Total (6)		Dotação não comprometida (8)=(3)-(4)	Saldo (9)=(3)-(7)	Compromissos por pagar (10)=(4)-(7)	
01	ADMINISTRAÇÃO AUTÁRQUICA	568 254,45	334 807,56	0,00	334 807,56	334 807,56	233 446,89	233 446,89	0,00	58,9%
	DESPESAS CORRENTES									
01	DESPESAS COM O PESSOAL:	187 025,00	178 865,79	0,00	178 865,79	178 865,79	8 159,21	8 159,21	0,00	95,6%
01.01	Remunerações certas e permanentes:	149 810,00	145 492,60	0,00	145 492,60	145 492,60	4 317,40	4 317,40	0,00	97,1%
01.01.01	Tit. de órgãos de soberania e m. de órgãos autár	26 010,00	26 005,92	0,00	26 005,92	26 005,92	4,08	4,08	0,00	100,0%
01.01.04	Pessoal dos quadros-Regime de contrato indiv. tr	92 339,00	88 891,31	0,00	88 891,31	88 891,31	3 447,69	3 447,69	0,00	96,3%
01.01.04.01	Administrativo e Técnico	39 262,00	39 171,92	0,00	39 171,92	39 171,92	90,08	90,08	0,00	99,8%
01.01.04.02	Jardim de Infância Bracara Augusta	20 060,00	20 052,00	0,00	20 052,00	20 052,00	8,00	8,00	0,00	100,0%
01.01.04.03	Jardim de Infância de S. Lázaro	13 737,00	10 395,19	0,00	10 395,19	10 395,19	3 341,81	3 341,81	0,00	75,7%
01.01.04.04	Jardim de Infância do Fajal	19 280,00	19 272,20	0,00	19 272,20	19 272,20	7,80	7,80	0,00	100,0%
01.01.06	Pessoal contratado a termo	40,00	0,00	0,00	0,00	0,00	40,00	40,00	0,00	0,0%
01.01.06.01	Administrativo e Técnico	10,00	0,00	0,00	0,00	0,00	10,00	10,00	0,00	0,0%
01.01.06.02	Jardim de Infância Bracara Augusta	10,00	0,00	0,00	0,00	0,00	10,00	10,00	0,00	0,0%
01.01.06.03	Jardim de Infância de S. Lázaro	10,00	0,00	0,00	0,00	0,00	10,00	10,00	0,00	0,0%
01.01.06.04	Jardim de Infância do Fajal	10,00	0,00	0,00	0,00	0,00	10,00	10,00	0,00	0,0%
01.01.07	Pessoal em regime de tarefa ou avença	10,00	0,00	0,00	0,00	0,00	10,00	10,00	0,00	0,0%
01.01.09	Pessoal em qualquer outra situação	10,00	0,00	0,00	0,00	0,00	10,00	10,00	0,00	0,0%
01.01.13	Subsídio de refeição	11 825,00	11 548,17	0,00	11 548,17	11 548,17	276,83	276,83	0,00	97,7%
01.01.13.02	Pessoal administrativo e técnico	4 150,00	4 142,38	0,00	4 142,38	4 142,38	7,62	7,62	0,00	99,8%
01.01.13.03	Jardim de Infância Bracara Augusta	3 150,00	3 145,08	0,00	3 145,08	3 145,08	4,92	4,92	0,00	99,8%
01.01.13.04	Jardim de Infância de S. Lázaro	2 205,00	2 203,33	0,00	2 203,33	2 203,33	1,67	1,67	0,00	99,9%
01.01.13.05	Jardim de Infância do Fajal	2 320,00	2 057,38	0,00	2 057,38	2 057,38	262,62	262,62	0,00	88,7%
01.01.14	Subsídios de férias e de Natal	19 576,00	19 047,20	0,00	19 047,20	19 047,20	528,80	528,80	0,00	97,3%
01.01.14.01	Membros de órgãos autárquicos	3 360,00	3 357,30	0,00	3 357,30	3 357,30	2,70	2,70	0,00	99,9%





União das Freguesias de  
Braga (São José de São Lázaro e São João do Souto)

Concelho de Braga  
NIF: 510.835.171

Pág. n.º 2

Controlo Orçamental - Despesa de 01/01/2017 até 31/12/2017

Unidade: Euros

Classificação económica		Dotações corrigidas (3)	Compromissos assumidos			Despesas pagas (7)	Diferenças			Grau de execução orçamental (11)=(7)/(3)*100
Código (1)	Descrição (2)		Exercício (4)	Exercícios futuros (5)	Total (6)		Dotação não comprometida (8)=(3)-(4)	Saldo (9)=(3)-(7)	Compromissos por pagar (10)=(4)-(7)	
01.01.14.02	Pessoal administrativo e técnico	6 575,00	6 570,26	0,00	6 570,26	6 570,26	4,74	4,74	0,00	99,9%
01.01.14.03	Jardim de Infância Bracara Augusta	3 345,00	3 342,06	0,00	3 342,06	3 342,06	2,94	2,94	0,00	99,9%
01.01.14.04	Jardim de Infância de S. Lázaro	3 551,00	3 549,54	0,00	3 549,54	3 549,54	1,46	1,46	0,00	100,0%
01.01.14.05	Jardim de Infância do Fajal	2 745,00	2 228,04	0,00	2 228,04	2 228,04	516,96	516,96	0,00	81,2%
01.02	Abonos variáveis ou eventuais:	3 340,00	2 643,30	0,00	2 643,30	2 643,30	696,70	696,70	0,00	79,1%
01.02.02	Horas extraordinárias	40,00	0,00	0,00	0,00	0,00	40,00	40,00	0,00	0,0%
01.02.02.01	Pessoal administrativo e técnico	10,00	0,00	0,00	0,00	0,00	10,00	10,00	0,00	0,0%
01.02.02.02	Jardim de Infância Bracara Augusta	10,00	0,00	0,00	0,00	0,00	10,00	10,00	0,00	0,0%
01.02.02.03	Jardim de Infância de S. Lázaro	10,00	0,00	0,00	0,00	0,00	10,00	10,00	0,00	0,0%
01.02.02.04	Jardim de Infância do Fajal	10,00	0,00	0,00	0,00	0,00	10,00	10,00	0,00	0,0%
01.02.04	Ajudas de custo	200,00	0,00	0,00	0,00	0,00	200,00	200,00	0,00	0,0%
01.02.04.01	Pessoal administrativo e técnico	50,00	0,00	0,00	0,00	0,00	50,00	50,00	0,00	0,0%
01.02.04.02	Sub.Transporte - CEI - Jardim Infância Bracara A	50,00	0,00	0,00	0,00	0,00	50,00	50,00	0,00	0,0%
01.02.04.03	Sub.Transporte - CEI - Jardim de Infância de S.	50,00	0,00	0,00	0,00	0,00	50,00	50,00	0,00	0,0%
01.02.04.04	Sub.Transporte - CEI - Jardim de Infância do Fajal	50,00	0,00	0,00	0,00	0,00	50,00	50,00	0,00	0,0%
01.02.05	Abono para falhas	1 400,00	1 379,12	0,00	1 379,12	1 379,12	20,88	20,88	0,00	98,5%
01.02.05.01	Pessoal administrativo	350,00	344,78	0,00	344,78	344,78	5,22	5,22	0,00	98,5%
01.02.05.02	Jardim de Infância Bracara Augusta	350,00	344,78	0,00	344,78	344,78	5,22	5,22	0,00	98,5%
01.02.05.03	Jardim de Infância de S. Lázaro	350,00	344,78	0,00	344,78	344,78	5,22	5,22	0,00	98,5%
01.02.05.04	Jardim de Infância do Fajal	350,00	344,78	0,00	344,78	344,78	5,22	5,22	0,00	98,5%
01.02.13	Outros suplementos e prémios	1 600,00	1 264,18	0,00	1 264,18	1 264,18	335,82	335,82	0,00	79,0%
01.02.13.01	Senhas de Presença - Assembleia de Freguesia	1 000,00	794,04	0,00	794,04	794,04	205,96	205,96	0,00	79,4%
01.02.13.02	Senhas de Presença - Junta de Freguesia	600,00	470,14	0,00	470,14	470,14	129,86	129,86	0,00	78,4%
01.02.14	Outros abonos em numerário ou espécie	100,00	0,00	0,00	0,00	0,00	100,00	100,00	0,00	0,0%
01.03	Segurança social:	33 875,00	30 729,89	0,00	30 729,89	30 729,89	3 145,11	3 145,11	0,00	90,7%
01.03.01	Encargos com a saúde	3 670,00	3 665,05	0,00	3 665,05	3 665,05	4,95	4,95	0,00	99,9%



União das Freguesias de  
Braga (São José de São Lázaro e São João do Souto)

Concelho de Braga  
NIF: 510.835.171

Pág. n.º 3

Controlo Orçamental - Despesa de 01/01/2017 até 31/12/2017

Unidade: Euros

Classificação económica		Dotações corrigidas (3)	Compromissos assumidos			Despesas pagas (7)	Diferenças			Grau de execução orçamental (11)=(7)/(3)*100
Código (1)	Descrição (2)		Exercício (4)	Exercícios futuros (5)	Total (6)		Dotação não comprometida (8)=(3)-(4)	Saldo (9)=(3)-(7)	Compromissos por pagar (10)=(4)-(7)	
01.03.01.01	ACSS - Serviços Prestados pelo SNS	3 670,00	3 665,05	0,00	3 665,05	3 665,05	4,95	4,95	0,00	99,9%
01.03.03	Subsídio familiar a crianças e jovens	500,00	489,60	0,00	489,60	489,60	10,40	10,40	0,00	97,9%
01.03.05	Contribuições para a segurança social	26 935,00	24 180,36	0,00	24 180,36	24 180,36	2 754,64	2 754,64	0,00	89,8%
01.03.05.01	Assistência na doença dos funcionários públicos	1 050,00	896,16	0,00	896,16	896,16	153,84	153,84	0,00	85,3%
01.03.05.02	Segurança social dos funcionários públicos	2 522,00	2 283,06	0,00	2 283,06	2 283,06	238,94	238,94	0,00	90,5%
01.03.05.03	Segurança social - Regime geral	23 363,00	21 001,14	0,00	21 001,14	21 001,14	2 361,86	2 361,86	0,00	89,9%
01.03.05.03.01	Membros de órgãos autárquicos	30,00	0,00	0,00	0,00	0,00	30,00	30,00	0,00	0,0%
01.03.05.03.02	Pessoal administrativo e técnico	9 102,00	8 497,82	0,00	8 497,82	8 497,82	604,18	604,18	0,00	93,4%
01.03.05.03.03	Jardim de Infância Bracara Augusta	5 588,00	5 571,22	0,00	5 571,22	5 571,22	16,78	16,78	0,00	99,7%
01.03.05.03.04	Jardim de Infância de S. Lázaro	4 480,00	3 269,36	0,00	3 269,36	3 269,36	1 210,64	1 210,64	0,00	73,0%
01.03.05.03.05	Jardim de Infância do Fajal	4 163,00	3 662,74	0,00	3 662,74	3 662,74	500,26	500,26	0,00	88,0%
01.03.09	Seguros	2 770,00	2 394,88	0,00	2 394,88	2 394,88	375,12	375,12	0,00	86,5%
01.03.09.01	Seguros de acid. de trabalho e doenças profissio	2 770,00	2 394,88	0,00	2 394,88	2 394,88	375,12	375,12	0,00	86,5%
01.03.09.01.01	Membros dos órgãos autárquicos	100,00	61,50	0,00	61,50	61,50	38,50	38,50	0,00	61,5%
01.03.09.01.02	Pessoal administrativo e técnico	1 540,00	1 507,36	0,00	1 507,36	1 507,36	32,64	32,64	0,00	97,9%
01.03.09.01.03	Jardim de Infância Bracara Augusta	410,00	407,92	0,00	407,92	407,92	2,08	2,08	0,00	99,5%
01.03.09.01.04	Jardim de Infância de S. Lázaro	300,00	164,41	0,00	164,41	164,41	135,59	135,59	0,00	54,8%
01.03.09.01.05	Jardim de Infância do Fajal	420,00	253,69	0,00	253,69	253,69	166,31	166,31	0,00	60,4%
02	AQUISIÇÃO DE BENS E SERVIÇOS:	113 625,00	95 534,43	0,00	95 534,43	95 534,43	18 090,57	18 090,57	0,00	84,1%
02.01	Aquisição de bens:	7 100,00	5 847,84	0,00	5 847,84	5 847,84	1 252,16	1 252,16	0,00	82,4%
02.01.04	Limpeza e higiene	300,00	193,91	0,00	193,91	193,91	106,09	106,09	0,00	64,6%
02.01.05	Alimentação-Refeições confeccionadas	1 250,00	1 221,35	0,00	1 221,35	1 221,35	28,65	28,65	0,00	97,7%
02.01.06	Alimentação-Gêneros para confeccionar	500,00	413,30	0,00	413,30	413,30	86,70	86,70	0,00	82,7%
02.01.08	Material de escritório	1 600,00	1 530,16	0,00	1 530,16	1 530,16	69,84	69,84	0,00	95,6%
02.01.15	Prémios, condecorações e ofertas	30,00	0,00	0,00	0,00	0,00	30,00	30,00	0,00	0,0%



União das Freguesias de  
Braga (São José de São Lázaro e São João do Souto)

Concelho de Braga  
NIF: 510.835.171

Pág. n.º 4

Controlo Orçamental - Despesa de 01/01/2017 até 31/12/2017

Unidade: Euros

Classificação económica		Dotações corrigidas (3)	Compromissos assumidos			Despesas pagas (7)	Diferenças			Grau de execução orçamental (11)=(7)/(3)*100
Código (1)	Descrição (2)		Exercício (4)	Exercícios futuros (5)	Total (6)		Dotação não comprometida (8)=(3)-(4)	Saldo (9)=(3)-(7)	Compromissos por pagar (10)=(4)-(7)	
02.01.17	Ferramentas e utensílios	100,00	0,00	0,00	0,00	0,00	100,00	100,00	0,00	0,0%
02.01.18	Livros e documentação técnica	250,00	60,00	0,00	60,00	60,00	190,00	190,00	0,00	24,0%
02.01.19	Artigos honoríficos e de decoração	50,00	35,05	0,00	35,05	35,05	14,95	14,95	0,00	70,1%
02.01.20	Material de educação, cultura e recreio	1 920,00	1 776,64	0,00	1 776,64	1 776,64	143,36	143,36	0,00	92,5%
02.01.21	Outros bens	1 100,00	617,43	0,00	617,43	617,43	482,57	482,57	0,00	56,1%
02.02	Aquisição de serviços:	106 525,00	89 686,59	0,00	89 686,59	89 686,59	16 838,41	16 838,41	0,00	84,2%
02.02.01	Encargos das instalações	2 750,00	2 715,29	0,00	2 715,29	2 715,29	34,71	34,71	0,00	98,7%
02.02.02	Limpeza e higiene	2 650,00	2 604,00	0,00	2 604,00	2 604,00	46,00	46,00	0,00	98,3%
02.02.03	Conservação de bens	8 115,00	2 708,44	0,00	2 708,44	2 708,44	5 406,56	5 406,56	0,00	33,4%
02.02.03.01	Edifício e instalações	465,00	286,31	0,00	286,31	286,31	178,69	178,69	0,00	61,6%
02.02.03.02	Equipamento administrativo e mobiliário	200,00	0,00	0,00	0,00	0,00	200,00	200,00	0,00	0,0%
02.02.03.03	Escolas 1º. ciclo e Jardins de Infância	7 350,00	2 385,35	0,00	2 385,35	2 385,35	4 964,65	4 964,65	0,00	32,5%
02.02.03.29	Outros	100,00	36,78	0,00	36,78	36,78	63,22	63,22	0,00	36,8%
02.02.04	Locação de edifícios	50,00	0,00	0,00	0,00	0,00	50,00	50,00	0,00	0,0%
02.02.05	Locação de material de informática	1 350,00	1 328,40	0,00	1 328,40	1 328,40	21,60	21,60	0,00	98,4%
02.02.09	Comunicações	2 400,00	2 280,43	0,00	2 280,43	2 280,43	119,57	119,57	0,00	95,0%
02.02.10	Transportes	250,00	0,00	0,00	0,00	0,00	250,00	250,00	0,00	0,0%
02.02.11	Representação dos serviços	580,00	140,00	0,00	140,00	140,00	440,00	440,00	0,00	24,1%
02.02.11.01	Congresso da ANAFRE	200,00	0,00	0,00	0,00	0,00	200,00	200,00	0,00	0,0%
02.02.11.09	Outras despesas de representação	380,00	140,00	0,00	140,00	140,00	240,00	240,00	0,00	36,8%
02.02.12	Seguros	500,00	305,00	0,00	305,00	305,00	195,00	195,00	0,00	61,0%
02.02.13	Deslocações e estadas	300,00	79,00	0,00	79,00	79,00	221,00	221,00	0,00	26,3%
02.02.14	Estudos, pareceres, projetos e consultadoria	13 700,00	9 960,00	0,00	9 960,00	9 960,00	3 740,00	3 740,00	0,00	72,7%
02.02.15	Formação	190,00	0,00	0,00	0,00	0,00	190,00	190,00	0,00	0,0%
02.02.16	Seminários, exposições e similares	130,00	0,00	0,00	0,00	0,00	130,00	130,00	0,00	0,0%
02.02.17	Publicidade	1 450,00	1 059,00	0,00	1 059,00	1 059,00	391,00	391,00	0,00	73,0%



União das Freguesias de  
Braga (São José de São Lázaro e São João do Souto)

Concelho de Braga  
NIF: 510.835.171

Pág. n.º 5

Controlo Orçamental - Despesa de 01/01/2017 até 31/12/2017

Unidade: Euros

Classificação económica		Dotações corrigidas (3)	Compromissos assumidos			Despesas pagas (7)	Diferenças			Grau de execução orçamental (11)=(7)/(3)*100
Código (1)	Descrição (2)		Exercício (4)	Exercícios futuros (5)	Total (6)		Dotação não comprometida (8)=(3)-(4)	Saldo (9)=(3)-(7)	Compromissos por pagar (10)=(4)-(7)	
02.02.18	Vigilância e segurança	420,00	314,88	0,00	314,88	314,88	105,12	105,12	0,00	75,0%
02.02.19	Assistência técnica	2 900,00	1 440,08	0,00	1 440,08	1 440,08	1 459,92	1 459,92	0,00	49,7%
02.02.20	Outros trabalhos especializados	1 390,00	739,95	0,00	739,95	739,95	650,05	650,05	0,00	53,2%
02.02.25	Outros serviços	67 400,00	64 012,12	0,00	64 012,12	64 012,12	3 387,88	3 387,88	0,00	95,0%
02.02.25.01	Componente sócio-educativa ensino pré-escolar	67 300,00	64 012,12	0,00	64 012,12	64 012,12	3 287,88	3 287,88	0,00	95,1%
02.02.25.01.01	Jardim de Infância Bracara Augusta	13 800,00	13 191,96	0,00	13 191,96	13 191,96	608,04	608,04	0,00	95,6%
02.02.25.01.02	Jardim de Infância de S. Lázaro	36 300,00	36 261,65	0,00	36 261,65	36 261,65	38,35	38,35	0,00	99,9%
02.02.25.01.03	Jardim de Infância do Fajal	17 200,00	14 558,51	0,00	14 558,51	14 558,51	2 641,49	2 641,49	0,00	84,6%
02.02.25.02	Gabinete de Apoio Social	100,00	0,00	0,00	0,00	0,00	100,00	100,00	0,00	0,0%
04	TRANSFERÊNCIAS CORRENTES:	33 410,00	31 129,17	0,00	31 129,17	31 129,17	2 280,83	2 280,83	0,00	93,2%
04.05	Administração local:	7 100,00	6 520,00	0,00	6 520,00	6 520,00	580,00	580,00	0,00	91,8%
04.05.01	Continente	7 100,00	6 520,00	0,00	6 520,00	6 520,00	580,00	580,00	0,00	91,8%
04.05.01.03	Serviços Autónomos da Administração Local	7 100,00	6 520,00	0,00	6 520,00	6 520,00	580,00	580,00	0,00	91,8%
04.05.01.03.01	1º Ciclo e Pré-Escolar (expediente e limpeza)	6 200,00	6 120,00	0,00	6 120,00	6 120,00	80,00	80,00	0,00	98,7%
04.05.01.03.02	Escolas e Jardins de Infância (atividades)	900,00	400,00	0,00	400,00	400,00	500,00	500,00	0,00	44,4%
04.07	Instituições sem fins lucrativos:	24 300,00	23 300,00	0,00	23 300,00	23 300,00	1 000,00	1 000,00	0,00	95,9%
04.07.01	Instituições sem fins lucrativos	24 300,00	23 300,00	0,00	23 300,00	23 300,00	1 000,00	1 000,00	0,00	95,9%
04.07.01.01	Coletividades desportivas	6 000,00	5 000,00	0,00	5 000,00	5 000,00	1 000,00	1 000,00	0,00	83,3%
04.07.01.02	Instituições de carácter social	10 450,00	10 450,00	0,00	10 450,00	10 450,00	0,00	0,00	0,00	100,0%
04.07.01.03	Instituições de carácter cultural e associativo	7 850,00	7 850,00	0,00	7 850,00	7 850,00	0,00	0,00	0,00	100,0%
04.08	Famílias:	2 010,00	1 309,17	0,00	1 309,17	1 309,17	700,83	700,83	0,00	65,1%
04.08.02	Outras	1 730,00	1 309,17	0,00	1 309,17	1 309,17	420,83	420,83	0,00	75,7%
04.08.02.01	Solidariedade	1 000,00	999,17	0,00	999,17	999,17	0,83	0,83	0,00	99,9%
04.08.02.02	Outros Apoios	730,00	310,00	0,00	310,00	310,00	420,00	420,00	0,00	42,5%
04.08.04	Subsistema de proteção social cidadania-Ação soc	280,00	0,00	0,00	0,00	0,00	280,00	280,00	0,00	0,0%



União das Freguesias de  
Braga (São José de São Lázaro e São João do Souto)

Concelho de Braga  
NIF: 510.835.171

Pág. n.º 6

Controlo Orçamental - Despesa de 01/01/2017 até 31/12/2017

Unidade: Euros

Classificação económica		Dotações corrigidas (3)	Compromissos assumidos			Despesas pagas (7)	Diferenças			Grau de execução orçamental (11)=(7)/(3)*100
Código (1)	Descrição (2)		Exercício (4)	Exercícios futuros (5)	Total (6)		Dotação não comprometida (8)=(3)-(4)	Saldo (9)=(3)-(7)	Compromissos por pagar (10)=(4)-(7)	
04.08.04.01	Componente sócio-educativa ensino pré-escolar	280,00	0,00	0,00	0,00	0,00	280,00	280,00	0,00	0,0%
04.08.04.01.01	Bolsa Complementar - Jardim de Infância Bracara	10,00	0,00	0,00	0,00	0,00	10,00	10,00	0,00	0,0%
04.08.04.01.02	Bolsa Complementar - Jardim de Infância S. Lázaro	260,00	0,00	0,00	0,00	0,00	260,00	260,00	0,00	0,0%
04.08.04.01.03	Bolsa Complementar - Jardim de Infância do Fajal	10,00	0,00	0,00	0,00	0,00	10,00	10,00	0,00	0,0%
06	OUTRAS DESPESAS CORRENTES:	24 310,00	23 228,17	0,00	23 228,17	23 228,17	1 081,83	1 081,83	0,00	95,5%
06.02	Diversas:	24 310,00	23 228,17	0,00	23 228,17	23 228,17	1 081,83	1 081,83	0,00	95,5%
06.02.01	Impostos e taxas	800,00	790,49	0,00	790,49	790,49	9,51	9,51	0,00	98,8%
06.02.03	Outras	23 510,00	22 437,68	0,00	22 437,68	22 437,68	1 072,32	1 072,32	0,00	95,4%
06.02.03.04	Serviços bancários	100,00	95,50	0,00	95,50	95,50	4,50	4,50	0,00	95,5%
06.02.03.05	Outras	23 410,00	22 342,18	0,00	22 342,18	22 342,18	1 067,82	1 067,82	0,00	95,4%
06.02.03.05.01	Atividades com crianças e jovens	7 600,00	6 873,92	0,00	6 873,92	6 873,92	726,08	726,08	0,00	90,4%
06.02.03.05.02	Passeios, convívios e atividades com séniores	7 400,00	7 220,71	0,00	7 220,71	7 220,71	179,29	179,29	0,00	97,6%
06.02.03.05.03	Atividades de caráter cultural	7 200,00	7 189,10	0,00	7 189,10	7 189,10	10,90	10,90	0,00	99,8%
06.02.03.05.04	Festas e comemorações	80,00	49,00	0,00	49,00	49,00	31,00	31,00	0,00	61,3%
06.02.03.05.05	Ato eleitoral	250,00	150,00	0,00	150,00	150,00	100,00	100,00	0,00	60,0%
06.02.03.05.06	ANAFRE	880,00	859,45	0,00	859,45	859,45	20,55	20,55	0,00	97,7%
	TOTAL DAS DESPESAS CORRENTES DO ÓRGÃO 01 .....	358 370,00	328 757,56	0,00	328 757,56	328 757,56	29 612,44	29 612,44	0,00	91,7%
	DESPESAS DE CAPITAL									
07	AQUISIÇÃO DE BENS DE CAPITAL:	180 525,00	0,00	0,00	0,00	0,00	180 525,00	180 525,00	0,00	0,0%
07.01	Investimentos:	180 525,00	0,00	0,00	0,00	0,00	180 525,00	180 525,00	0,00	0,0%
07.01.03	Edifícios	16 000,00	0,00	0,00	0,00	0,00	16 000,00	16 000,00	0,00	0,0%
07.01.03.01	Instalações de serviços	16 000,00	0,00	0,00	0,00	0,00	16 000,00	16 000,00	0,00	0,0%



# União das Freguesias de Braga (São José de São Lázaro e São João do Souto)

Concelho de Braga  
NIF: 510.835.171

Pág. n.º 7

## Controlo Orçamental - Despesa de 01/01/2017 até 31/12/2017

Unidade: Euros

Classificação económica		Dotações corrigidas (3)	Compromissos assumidos			Despesas pagas (7)	Diferenças			Grau de execução orçamental (11)=(7)/(3)*100
Código (1)	Descrição (2)		Exercício (4)	Exercícios futuros (5)	Total (6)		Dotação não comprometida (8)=(3)-(4)	Saldo (9)=(3)-(7)	Compromissos por pagar (10)=(4)-(7)	
07.01.07	Equipamento de informática	36 000,00	0,00	0,00	0,00	0,00	36 000,00	36 000,00	0,00	0,0%
07.01.08	Software informático	11 000,00	0,00	0,00	0,00	0,00	11 000,00	11 000,00	0,00	0,0%
07.01.09	Equipamento administrativo	117 525,00	0,00	0,00	0,00	0,00	117 525,00	117 525,00	0,00	0,0%
08	TRANSFERÊNCIAS DE CAPITAL:	24 359,45	5 050,00	0,00	5 050,00	5 050,00	19 309,45	19 309,45	0,00	20,7%
08.07	Instituições sem fins lucrativos:	11 359,00	2 900,00	0,00	2 900,00	2 900,00	8 459,00	8 459,00	0,00	25,5%
08.07.01	Instituições sem fins lucrativos	11 359,00	2 900,00	0,00	2 900,00	2 900,00	8 459,00	8 459,00	0,00	25,5%
08.08	Famílias:	13 000,45	2 150,00	0,00	2 150,00	2 150,00	10 850,45	10 850,45	0,00	16,5%
08.08.02	Outras	13 000,45	2 150,00	0,00	2 150,00	2 150,00	10 850,45	10 850,45	0,00	16,5%
08.08.02.01	Solidariedade	10 500,45	2 150,00	0,00	2 150,00	2 150,00	8 350,45	8 350,45	0,00	20,5%
08.08.02.02	Outros Apoios	2 500,00	0,00	0,00	0,00	0,00	2 500,00	2 500,00	0,00	0,0%
11	OUTRAS DESPESAS DE CAPITAL:	5 000,00	1 000,00	0,00	1 000,00	1 000,00	4 000,00	4 000,00	0,00	20,0%
11.02	Diversas:	5 000,00	1 000,00	0,00	1 000,00	1 000,00	4 000,00	4 000,00	0,00	20,0%
11.02.99	Outras	5 000,00	1 000,00	0,00	1 000,00	1 000,00	4 000,00	4 000,00	0,00	20,0%
11.02.99.01	Orçamento Participativo	5 000,00	1 000,00	0,00	1 000,00	1 000,00	4 000,00	4 000,00	0,00	20,0%
	TOTAL DAS DESPESAS DE CAPITAL DO ÓRGÃO 01 .....	209 884,45	6 050,00	0,00	6 050,00	6 050,00	203 834,45	203 834,45	0,00	2,9%
	Total .....	568 254,45	334 807,56	0,00	334 807,56	334 807,56	233 446,89	233 446,89	0,00	58,9%



# União das Freguesias de Braga (São José de São Lázaro e São João do Souto)

Concelho de Braga  
NIF: 510.835.171

Pág. n.º 8

## Controlo Orçamental - Despesa de 01/01/2017 até 31/12/2017

Órgão executivo
Em ____ de ____ de ____
_____

Órgão deliberativo
Em ____ de ____ de ____
_____





# União das Freguesias de Braga (São José de São Lázaro e São João do Souto)

Concelho de Braga  
NIF: 510.835.171

Pág. n.º 1

## Execução do Plano Plurianual de Investimentos de 2017

Unidade: Euros

Objetivo	Código da classificação Económica	N.º proj. ou ação	Designação	F o r m a	Fonte de financia- mento (%)			Datas		Montante previsto			Montante executado			Nível de execução finan- ciamento anual, %	Nível de execução finan- ciamento global %
					AC	AA	FC			Ano	Anos seguin- tes	Total	Anos anterio- res	Ano	Total		
					Iní- cio	Fim											
01			FUNÇÕES GERAIS														
01.01			SERVIÇOS GERAIS DE ADMINISTRAÇÃO PÚBLICA														
01.01.01			Administração geral							180 525	0	186 618	6 093	0	6 093	0,0%	3,3%
01.01.01.01	01/07.01.03.01	01/14	Obras em Edifícios da União de Freguesias	A			01/14	12/17	16 000	0	16 000	0	0	0	0	0,0%	0,0%
01.01.01.02	01/07.01.07	02/14	Aquisição de Equipamento Informático	A			01/14	12/17	36 000	0	37 255	1 255	0	1 255	0,0%	3,4%	
01.01.01.03	01/07.01.08	03/14	Aquisição de Software Informático	A			01/14	12/17	11 000	0	15 430	4 430	0	4 430	0,0%	28,7%	
01.01.01.04	01/07.01.09	04/14	Aquisição de Equipamento Administrativo	A			01/14	12/17	117 525	0	117 933	408	0	408	0,0%	0,3%	
			TOTAL DO PROGRAMA 01.01						180 525	0	186 618	6 093	0	6 093	0,0%	3,3%	
			TOTAL DO OBJECTIVO 01						180 525	0	186 618	6 093	0	6 093	0,0%	3,3%	
			T O T A L G E R A L						180 525	0	186 618	6 093	0	6 093	0,0%	3,3%	

«Montante previsto, Total» = «Montante executado, Anos anteriores» + «Montante previsto, Ano» + «Montante previsto, Anos seguintes»

Órgão executivo

Em \_\_\_\_ de \_\_\_\_ de \_\_\_\_

\_\_\_\_\_

Órgão deliberativo

Em \_\_\_\_ de \_\_\_\_ de \_\_\_\_

\_\_\_\_\_



# União das Freguesias de Braga (São José de São Lázaro e São João do Souto)

Concelho de Braga  
NIF: 510.835.171

Pág. n.º 1

## Modificações do orçamento - Receita - 2017 - 1 Revisão

Unidade: Euros

Classificação económica		Receita				Observações
Código	Descrição	Previsões iniciais	Modificações orçamentais		Previsões corrigidas	
			Inscrições/ reforços	Diminuições/ anulações		
(1)	(2)	(3)	(4)	(5)	(6)=(3)+(4) -(5)	(7)
	RECEITAS CORRENTES					
01	IMPOSTOS DIRETOS	31 000,00	0,00	0,00	31 000,00	
01.02	Outros:	31 000,00	0,00	0,00	31 000,00	
01.02.02	<b>Imposto municipal sobre imóveis</b>	31 000,00	0,00	0,00	31 000,00	
04	TAXAS, MULTAS E OUTRAS PENALIDADES:	6 650,00	0,00	0,00	6 650,00	
04.01	Taxas:	6 650,00	0,00	0,00	6 650,00	
04.01.23	Taxas específicas das autarquias locais:	6 650,00	0,00	0,00	6 650,00	
04.01.23.04	<b>Canídeos</b>	1 600,00	0,00	0,00	1 600,00	
04.01.23.99	Outras	5 050,00	0,00	0,00	5 050,00	
04.01.23.99.99	Outras	5 050,00	0,00	0,00	5 050,00	
040123999901	<b>Atestados e documentos semelhantes</b>	5 000,00	0,00	0,00	5 000,00	
040123999902	<b>Emissão de pareceres</b>	50,00	0,00	0,00	50,00	
05	RENDIMENTOS DA PROPRIEDADE:	6 600,00	0,00	0,00	6 600,00	
05.02	Juros-Sociedades financeiras:	600,00	0,00	0,00	600,00	
05.02.01	<b>Bancos e outras instituições financeiras</b>	600,00	0,00	0,00	600,00	
05.10	Rendas:	6 000,00	0,00	0,00	6 000,00	
05.10.04	<b>Edifícios</b>	6 000,00	0,00	0,00	6 000,00	
06	TRANSFERÊNCIAS CORRENTES:	265 070,00	0,00	0,00	265 070,00	
06.03	Administração central:	157 420,00	0,00	0,00	157 420,00	



União das Freguesias de  
Braga (São José de São Lázaro e São João do Souto)

Concelho de Braga  
NIF: 510.835.171

Pág. n.º 2

Modificações do orçamento - Receita - 2017 - 1 Revisão

Unidade: Euros

Classificação económica		Receita				Observações
Código	Descrição	Previsões iniciais	Modificações orçamentais		Previsões corrigidas	
			Inscrições/ reforços	Diminuições/ anulações		
(1)	(2)	(3)	(4)	(5)	(6)=(3)+(4) -(5)	(7)
06.03.01	Estado	157 420,00	0,00	0,00	157 420,00	
06.03.01.04	Fundo de Financiamento das Freguesias	136 420,00	0,00	0,00	136 420,00	
06.03.01.99	Outras	21 000,00	0,00	0,00	21 000,00	
06.03.01.99.01	DGAL - Estatuto remuneratório	21 000,00	0,00	0,00	21 000,00	
06.05	Administração local:	107 650,00	0,00	0,00	107 650,00	
06.05.01	Continente	107 650,00	0,00	0,00	107 650,00	
06.05.01.01	Município de Braga	107 650,00	0,00	0,00	107 650,00	
06.05.01.01.01	Componente Sócio-Educativa do Ensino Pré-Escolar	100 000,00	0,00	0,00	100 000,00	
060501010101	Jardim de Infância Bracara Augusta	20 000,00	0,00	0,00	20 000,00	
060501010102	Jardim de Infância de S. Lázaro	50 000,00	0,00	0,00	50 000,00	
060501010103	Jardim de Infância do Fajacal	30 000,00	0,00	0,00	30 000,00	
06.05.01.01.02	Obras de conservação e reparação nas escolas	7 350,00	0,00	0,00	7 350,00	
06.05.01.01.03	Serviços de recenseamento, eleições e outros	300,00	0,00	0,00	300,00	
07	VENDA DE BENS E SERVIÇOS CORRENTES:	48 050,00	0,00	0,00	48 050,00	
07.02	Serviços:	48 050,00	0,00	0,00	48 050,00	
07.02.07	Alimentação e alojamento	43 100,00	0,00	0,00	43 100,00	
07.02.07.01	Componente Sócio-Educativa Pré-Escolar	43 100,00	0,00	0,00	43 100,00	
07.02.07.01.01	Jardim de Infância Bracara Augusta	9 600,00	0,00	0,00	9 600,00	
07.02.07.01.02	Jardim de Infância de S. Lázaro	24 500,00	0,00	0,00	24 500,00	
07.02.07.01.03	Jardim de Infância do Fajacal	9 000,00	0,00	0,00	9 000,00	
07.02.08	Serviços sociais, recreativos, culturais e desporto	4 950,00	0,00	0,00	4 950,00	
07.02.08.01	Serviços sociais	2 000,00	0,00	0,00	2 000,00	



# União das Freguesias de Braga (São José de São Lázaro e São João do Souto)

Concelho de Braga  
NIF: 510.835.171

Pág. n.º 3

## Modificações do orçamento - Receita - 2017 - 1 Revisão

Unidade: Euros

Classificação económica		Receita				Observações
Código	Descrição	Previsões iniciais	Modificações orçamentais		Previsões corrigidas	
			Inscrições/ reforços	Diminuições/ anulações		
(1)	(2)	(3)	(4)	(5)	(6)=(3)+(4) -(5)	(7)
07.02.08.02	Serviços recreativos	2 800,00	0,00	0,00	2 800,00	
07.02.08.02.01	<b>Turismo Sénior</b>	2 500,00	0,00	0,00	2 500,00	
07.02.08.02.02	<b>Outros</b>	300,00	0,00	0,00	300,00	
07.02.08.03	Serviços culturais	150,00	0,00	0,00	150,00	
07.02.08.03.01	<b>Cursos de Arraiolos</b>	50,00	0,00	0,00	50,00	
07.02.08.03.02	<b>Cursos de Pintura e Escultura</b>	50,00	0,00	0,00	50,00	
07.02.08.03.03	<b>Cursos de Cerâmica</b>	50,00	0,00	0,00	50,00	
08	OUTRAS RECEITAS CORRENTES:	1 000,00	0,00	0,00	1 000,00	
08.01	Outras:	1 000,00	0,00	0,00	1 000,00	
08.01.99	Outras	1 000,00	0,00	0,00	1 000,00	
08.01.99.99	Diversas	1 000,00	0,00	0,00	1 000,00	
08.01.99.99.05	<b>Outras receitas correntes</b>	1 000,00	0,00	0,00	1 000,00	
	TOTAIS DAS RECEITAS CORRENTES .....	358 370,00	0,00	0,00	358 370,00	
	RECEITAS DE CAPITAL					
10	TRANSFERÊNCIAS DE CAPITAL:	20,00	0,00	0,00	20,00	
10.03	Administração central:	20,00	0,00	0,00	20,00	
10.03.01	Estado	20,00	0,00	0,00	20,00	
10.03.01.99	Outras	20,00	0,00	0,00	20,00	
10.03.01.99.01	<b>DGAL - Aquisição/remodelação da Sede</b>	10,00	0,00	0,00	10,00	



União das Freguesias de  
Braga (São José de São Lázaro e São João do Souto)

Concelho de Braga  
NIF: 510.835.171

Pág. n.º 4

Modificações do orçamento - Receita - 2017 - 1 Revisão

Unidade: Euros

Classificação económica		Receita				Observações
Código	Descrição	Previsões iniciais	Modificações orçamentais		Previsões corrigidas  (6)=(3)+(4) -(5)	
			Inscrições/ reforços (4)	Diminuições/ anulações (5)		
(1)	(2)	(3)	(4)	(5)	(6)	(7)
10.03.01.99.02	DGAL - Protocolos de Modernização Administrativa	10,00	0,00	0,00	10,00	
	TOTAIS DAS RECEITAS DE CAPITAL .....	20,00	0,00	0,00	20,00	
	OUTRAS RECEITAS					
16	SALDO DA GERÊNCIA ANTERIOR:	0,00	209 864,45	0,00	209 864,45	
16.01	Saldo orçamental:	0,00	209 864,45	0,00	209 864,45	
16.01.01	Na posse do serviço	0,00	209 864,45	0,00	209 864,45	
	TOTAIS DAS OUTRAS RECEITAS .....	0,00	209 864,45	0,00	209 864,45	
	Total .....	358 390,00	209 864,45	0,00	568 254,45	

Órgão executivo  
Em \_\_\_\_ de \_\_\_\_ de \_\_\_\_

Órgão deliberativo  
Em \_\_\_\_ de \_\_\_\_ de \_\_\_\_



União das Freguesias de  
Braga (São José de São Lázaro e São João do Souto)

Concelho de Braga  
NIF: 510.835.171

Pág. n.º 1

Modificações do orçamento - Despesa - 2017 - 4 Alterações - 1 Revisão

Unidade: Euros

Classificação económica		Despesa					Observações
Código	Descrição	Dotações iniciais	Modificações orçamentais		Reposições abatidas aos pagamentos (6)	Dotações corrigidas  (7)=(3)+(4) -(5)+(6)	
			Inscrições/ reforços (4)	Diminuições/ anulações (5)			
(1)	(2)	(3)	(4)	(5)	(6)	(7)	(8)
01	ADMINISTRAÇÃO AUTÁRQUICA	358 390,00	1 229 864,45	0,00		1 588 254,45	
	DESPESAS CORRENTES						
01	DESPESAS COM O PESSOAL:	187 275,00	489 750,00	0,00		677 025,00	
01.01	Remunerações certas e permanentes:	149 155,00	200 655,00	0,00		349 810,00	
01.01.01	Tit. de órgãos de soberania e m. de órgãos autárquicos	26 000,00	10 010,00	0,00		36 010,00	
01.01.04	Pessoal dos quadros-Regime de contrato indiv. trabalho	92 499,00	39 840,00	0,00		132 339,00	
01.01.04.01	Administrativo e Técnico	39 422,00	9 840,00	0,00		49 262,00	
01.01.04.02	Jardim de Infância Bracara Augusta	17 780,00	12 280,00	0,00		30 060,00	
01.01.04.03	Jardim de Infância de S. Lázaro	17 117,00	6 620,00	0,00		23 737,00	
01.01.04.04	Jardim de Infância do Fajal	18 180,00	11 100,00	0,00		29 280,00	
01.01.06	Pessoal contratado a termo	40,00	40 000,00	0,00		40 040,00	
01.01.06.01	Administrativo e Técnico	10,00	10 000,00	0,00		10 010,00	
01.01.06.02	Jardim de Infância Bracara Augusta	10,00	10 000,00	0,00		10 010,00	
01.01.06.03	Jardim de Infância de S. Lázaro	10,00	10 000,00	0,00		10 010,00	
01.01.06.04	Jardim de Infância do Fajal	10,00	10 000,00	0,00		10 010,00	
01.01.07	Pessoal em regime de tarefa ou avença	10,00	10 000,00	0,00		10 010,00	
01.01.09	Pessoal em qualquer outra situação	10,00	0,00	0,00		10,00	
01.01.13	Subsídio de refeição	11 220,00	50 605,00	0,00		61 825,00	
01.01.13.01	Titulares de órgãos autárquicos	0,00	10 000,00	0,00		10 000,00	
01.01.13.02	Pessoal administrativo e técnico	3 760,00	10 390,00	0,00		14 150,00	
01.01.13.03	Jardim de Infância Bracara Augusta	2 820,00	10 330,00	0,00		13 150,00	



União das Freguesias de  
Braga (São José de São Lázaro e São João do Souto)

Concelho de Braga  
NIF: 510.835.171

Pág. n.º 2

Modificações do orçamento - Despesa - 2017 - 4 Alterações - 1 Revisão

Unidade: Euros

Classificação económica		Despesa					Observações  (8)
Código  (1)	Descrição  (2)	Dotações iniciais  (3)	Modificações orçamentais		Reposições abatidas aos pagamentos (6)	Dotações corrigidas  (7)=(3)+(4) -(5)+(6)	
			Inscrições/ reforços (4)	Diminuições/ anulações (5)			
01.01.13.04	Jardim de Infância de S. Lázaro	2 320,00	9 885,00	0,00		12 205,00	
01.01.13.05	Jardim de Infância do Fajal	2 320,00	10 000,00	0,00		12 320,00	
01.01.14	Subsídios de férias e de Natal	19 376,00	50 200,00	0,00		69 576,00	
01.01.14.01	Membros de órgãos autárquicos	3 360,00	10 000,00	0,00		13 360,00	
01.01.14.02	Pessoal administrativo e técnico	6 570,00	10 005,00	0,00		16 575,00	
01.01.14.03	Jardim de Infância Bracara Augusta	3 200,00	10 145,00	0,00		13 345,00	
01.01.14.04	Jardim de Infância de S. Lázaro	3 216,00	10 335,00	0,00		13 551,00	
01.01.14.05	Jardim de Infância do Fajal	3 030,00	9 715,00	0,00		12 745,00	
01.02	Abonos variáveis ou eventuais:	4 110,00	149 230,00	0,00		153 340,00	
01.02.02	Horas extraordinárias	640,00	39 400,00	0,00		40 040,00	
01.02.02.01	Pessoal administrativo e técnico	10,00	10 000,00	0,00		10 010,00	
01.02.02.02	Jardim de Infância Bracara Augusta	410,00	9 600,00	0,00		10 010,00	
01.02.02.03	Jardim de Infância de S. Lázaro	210,00	9 800,00	0,00		10 010,00	
01.02.02.04	Jardim de Infância do Fajal	10,00	10 000,00	0,00		10 010,00	
01.02.04	Ajudas de custo	650,00	39 550,00	0,00		40 200,00	
01.02.04.01	Pessoal administrativo e técnico	500,00	9 550,00	0,00		10 050,00	
01.02.04.02	Sub.Transporte - CEI - Jardim Infância Bracara Augusta	50,00	10 000,00	0,00		10 050,00	
01.02.04.03	Sub.Transporte - CEI - Jardim de Infância de S. Lázaro	50,00	10 000,00	0,00		10 050,00	
01.02.04.04	Sub.Transporte - CEI - Jardim de Infância do Fajal	50,00	10 000,00	0,00		10 050,00	
01.02.05	Abono para falhas	1 320,00	40 080,00	0,00		41 400,00	
01.02.05.01	Pessoal administrativo	330,00	10 020,00	0,00		10 350,00	
01.02.05.02	Jardim de Infância Bracara Augusta	330,00	10 020,00	0,00		10 350,00	
01.02.05.03	Jardim de Infância de S. Lázaro	330,00	10 020,00	0,00		10 350,00	





União das Freguesias de  
Braga (São José de São Lázaro e São João do Souto)

Concelho de Braga  
NIF: 510.835.171

Pág. n.º 3

Modificações do orçamento - Despesa - 2017 - 4 Alterações - 1 Revisão

Unidade: Euros

Classificação económica		Despesa					Observações  (8)
Código  (1)	Descrição  (2)	Dotações iniciais  (3)	Modificações orçamentais		Reposições abatidas aos pagamentos (6)	Dotações corrigidas  (7)=(3)+(4) -(5)+(6)	
			Inscrições/ reforços (4)	Diminuições/ anulações (5)			
01.02.05.04	Jardim de Infância do Fajal	330,00	10 020,00	0,00		10 350,00	
01.02.13	Outros suplementos e prémios	1 400,00	20 200,00	0,00		21 600,00	
01.02.13.01	Senhas de Presença - Assembleia de Freguesia	800,00	10 200,00	0,00		11 000,00	
01.02.13.02	Senhas de Presença - Junta de Freguesia	600,00	10 000,00	0,00		10 600,00	
01.02.14	Outros abonos em numerário ou espécie	100,00	10 000,00	0,00		10 100,00	
01.03	Segurança social:	34 010,00	139 865,00	0,00		173 875,00	
01.03.01	Encargos com a saúde	3 650,00	10 020,00	0,00		13 670,00	
01.03.01.01	ACSS - Serviços Prestados pelo SNS	3 650,00	10 020,00	0,00		13 670,00	
01.03.03	Subsídio familiar a crianças e jovens	500,00	10 000,00	0,00		10 500,00	
01.03.05	Contribuições para a segurança social	27 290,00	69 645,00	0,00		96 935,00	
01.03.05.01	Assistência na doença dos funcionários públicos	1 050,00	10 000,00	0,00		11 050,00	
01.03.05.02	Segurança social dos funcionários públicos	2 522,00	10 000,00	0,00		12 522,00	
01.03.05.03	Segurança social - Regime geral	23 718,00	49 645,00	0,00		73 363,00	
01.03.05.03.01	Membros de órgãos autárquicos	30,00	10 000,00	0,00		10 030,00	
01.03.05.03.02	Pessoal administrativo e técnico	9 102,00	10 000,00	0,00		19 102,00	
01.03.05.03.03	Jardim de Infância Bracara Augusta	5 488,00	10 100,00	0,00		15 588,00	
01.03.05.03.04	Jardim de Infância de S. Lázaro	4 880,00	9 600,00	0,00		14 480,00	
01.03.05.03.05	Jardim de Infância do Fajal	4 218,00	9 945,00	0,00		14 163,00	
01.03.09	Seguros	2 570,00	50 200,00	0,00		52 770,00	
01.03.09.01	Seguros de acid. de trabalho e doenças profissionais	2 570,00	50 200,00	0,00		52 770,00	
01.03.09.01.01	Membros dos órgãos autárquicos	100,00	10 000,00	0,00		10 100,00	
01.03.09.01.02	Pessoal administrativo e técnico	1 400,00	10 140,00	0,00		11 540,00	
01.03.09.01.03	Jardim de Infância Bracara Augusta	350,00	10 060,00	0,00		10 410,00	



União das Freguesias de  
Braga (São José de São Lázaro e São João do Souto)

Concelho de Braga  
NIF: 510.835.171

Pág. n.º 4

Modificações do orçamento - Despesa - 2017 - 4 Alterações - 1 Revisão

Unidade: Euros

Classificação económica		Despesa					Observações
Código	Descrição	Dotações iniciais	Modificações orçamentais		Reposições abatidas aos pagamentos (6)	Dotações corrigidas  (7)=(3)+(4) -(5)+(6)	
			Inscrições/ reforços (4)	Diminuições/ anulações (5)			
(1)	(2)	(3)	(4)	(5)	(6)	(7)	(8)
01.03.09.01.04	Jardim de Infância de S. Lázaro	300,00	10 000,00	0,00		10 300,00	
01.03.09.01.05	Jardim de Infância do Fajal	420,00	10 000,00	0,00		10 420,00	
02	AQUISIÇÃO DE BENS E SERVIÇOS:	119 395,00	344 230,00	0,00		463 625,00	
02.01	Aquisição de bens:	12 370,00	94 730,00	0,00		107 100,00	
02.01.04	Limpeza e higiene	300,00	10 000,00	0,00		10 300,00	
02.01.05	Alimentação-Refeições confeccionadas	1 750,00	9 500,00	0,00		11 250,00	
02.01.06	Alimentação-Géneros para confeccionar	1 000,00	9 500,00	0,00		10 500,00	
02.01.08	Material de escritório	1 500,00	10 100,00	0,00		11 600,00	
02.01.15	Prémios, condecorações e ofertas	900,00	9 130,00	0,00		10 030,00	
02.01.17	Ferramentas e utensílios	100,00	10 000,00	0,00		10 100,00	
02.01.18	Livros e documentação técnica	250,00	10 000,00	0,00		10 250,00	
02.01.19	Artigos honoríficos e de decoração	250,00	9 800,00	0,00		10 050,00	
02.01.20	Material de educação, cultura e recreio	5 120,00	6 800,00	0,00		11 920,00	
02.01.21	Outros bens	1 200,00	9 900,00	0,00		11 100,00	
02.02	Aquisição de serviços:	107 025,00	249 500,00	0,00		356 525,00	
02.02.01	Encargos das instalações	2 800,00	9 950,00	0,00		12 750,00	
02.02.02	Limpeza e higiene	2 600,00	10 050,00	0,00		12 650,00	
02.02.03	Conservação de bens	9 365,00	38 750,00	0,00		48 115,00	
02.02.03.01	Edifício e instalações	1 215,00	9 250,00	0,00		10 465,00	
02.02.03.02	Equipamento administrativo e mobiliário	700,00	9 500,00	0,00		10 200,00	
02.02.03.03	Escolas 1º. ciclo e Jardins de Infância	7 350,00	10 000,00	0,00		17 350,00	
02.02.03.29	Outros	100,00	10 000,00	0,00		10 100,00	



União das Freguesias de  
Braga (São José de São Lázaro e São João do Souto)

Concelho de Braga  
NIF: 510.835.171

Pág. n.º 5

Modificações do orçamento - Despesa - 2017 - 4 Alterações - 1 Revisão

Unidade: Euros

Classificação económica		Despesa					Observações  (8)
Código  (1)	Descrição  (2)	Dotações iniciais  (3)	Modificações orçamentais		Reposições abatidas aos pagamentos (6)	Dotações corrigidas  (7)=(3)+(4) -(5)+(6)	
			Inscrições/ reforços (4)	Diminuições/ anulações (5)			
02.02.04	Locação de edifícios	50,00	10 000,00	0,00		10 050,00	
02.02.05	Locação de material de informática	1 350,00	10 000,00	0,00		11 350,00	
02.02.09	Comunicações	2 400,00	10 000,00	0,00		12 400,00	
02.02.10	Transportes	500,00	9 750,00	0,00		10 250,00	
02.02.11	Representação dos serviços	1 080,00	19 500,00	0,00		20 580,00	
02.02.11.01	Congresso da ANAFRE	200,00	10 000,00	0,00		10 200,00	
02.02.11.09	Outras despesas de representação	880,00	9 500,00	0,00		10 380,00	
02.02.12	Seguros	300,00	10 200,00	0,00		10 500,00	
02.02.13	Deslocações e estadas	500,00	9 800,00	0,00		10 300,00	
02.02.14	Estudos, pareceres, projetos e consultadoria	11 700,00	12 000,00	0,00		23 700,00	
02.02.15	Formação	190,00	10 000,00	0,00		10 190,00	
02.02.16	Seminários, exposições e similares	130,00	10 000,00	0,00		10 130,00	
02.02.17	Publicidade	1 950,00	9 500,00	0,00		11 450,00	
02.02.18	Vigilância e segurança	420,00	10 000,00	0,00		10 420,00	
02.02.19	Assistência técnica	3 400,00	9 500,00	0,00		12 900,00	
02.02.20	Outros trabalhos especializados	890,00	10 500,00	0,00		11 390,00	
02.02.25	Outros serviços	67 400,00	40 000,00	0,00		107 400,00	
02.02.25.01	Componente sócio-educativa ensino pré-escolar	67 300,00	30 000,00	0,00		97 300,00	
02.02.25.01.01	Jardim de Infância Bracara Augusta	13 800,00	10 000,00	0,00		23 800,00	
02.02.25.01.02	Jardim de Infância de S. Lázaro	35 000,00	11 300,00	0,00		46 300,00	
02.02.25.01.03	Jardim de Infância do Fajal	18 500,00	8 700,00	0,00		27 200,00	
02.02.25.02	Gabinete de Apoio Social	100,00	10 000,00	0,00		10 100,00	



União das Freguesias de  
Braga (São José de São Lázaro e São João do Souto)

Concelho de Braga  
NIF: 510.835.171

Pág. n.º 6

Modificações do orçamento - Despesa - 2017 - 4 Alterações - 1 Revisão

Unidade: Euros

Classificação económica		Despesa					Observações  (8)
Código  (1)	Descrição  (2)	Dotações iniciais  (3)	Modificações orçamentais		Reposições abatidas aos pagamentos (6)	Dotações corrigidas  (7)=(3)+(4) -(5)+(6)	
			Inscrições/ reforços (4)	Diminuições/ anulações (5)			
04	TRANSFERÊNCIAS CORRENTES:	25 130,00	108 280,00	0,00		133 410,00	
04.05	Administração local:	7 100,00	20 000,00	0,00		27 100,00	
04.05.01	Continente	7 100,00	20 000,00	0,00		27 100,00	
04.05.01.03	Serviços Autónomos da Administração Local	7 100,00	20 000,00	0,00		27 100,00	
04.05.01.03.01	1º Ciclo e Pré-Escolar (expediente e limpeza)	6 200,00	10 000,00	0,00		16 200,00	
04.05.01.03.02	Escolas e Jardins de Infância (atividades)	900,00	10 000,00	0,00		10 900,00	
04.07	Instituições sem fins lucrativos:	16 500,00	37 800,00	0,00		54 300,00	
04.07.01	Instituições sem fins lucrativos	16 500,00	37 800,00	0,00		54 300,00	
04.07.01.01	Coletividades desportivas	5 000,00	11 000,00	0,00		16 000,00	
04.07.01.02	Instituições de caráter social	6 500,00	13 950,00	0,00		20 450,00	
04.07.01.03	Instituições de caráter cultural e associativo	5 000,00	12 850,00	0,00		17 850,00	
04.08	Famílias:	1 530,00	50 480,00	0,00		52 010,00	
04.08.02	Outras	1 250,00	20 480,00	0,00		21 730,00	
04.08.02.01	Solidariedade	1 000,00	10 000,00	0,00		11 000,00	
04.08.02.02	Outros Apoios	250,00	10 480,00	0,00		10 730,00	
04.08.04	Subsistema de proteção social cidadania-Ação social	280,00	30 000,00	0,00		30 280,00	
04.08.04.01	Componente sócio-educativa ensino pré-escolar	280,00	30 000,00	0,00		30 280,00	
04.08.04.01.01	Bolsa Complementar - Jardim de Infância Bracara Augusta	10,00	10 000,00	0,00		10 010,00	
04.08.04.01.02	Bolsa Complementar - Jardim de Infância S. Lázaro	260,00	10 000,00	0,00		10 260,00	
04.08.04.01.03	Bolsa Complementar - Jardim de Infância do Fajacal	10,00	10 000,00	0,00		10 010,00	
06	OUTRAS DESPESAS CORRENTES:	15 590,00	88 720,00	0,00		104 310,00	
06.02	Diversas:	15 590,00	88 720,00	0,00		104 310,00	



# União das Freguesias de Braga (São José de São Lázaro e São João do Souto)

Concelho de Braga  
NIF: 510.835.171

Pág. n.º 7

## Modificações do orçamento - Despesa - 2017 - 4 Alterações - 1 Revisão

Unidade: Euros

Classificação económica		Despesa					Observações  (8)
Código  (1)	Descrição  (2)	Dotações iniciais  (3)	Modificações orçamentais		Reposições abatidas aos pagamentos (6)	Dotações corrigidas  (7)=(3)+(4) -(5)+(6)	
			Inscrições/ reforços (4)	Diminuições/ anulações (5)			
06.02.01	Impostos e taxas	50,00	10 750,00	0,00		10 800,00	
06.02.03	Outras	15 540,00	77 970,00	0,00		93 510,00	
06.02.03.04	Serviços bancários	150,00	9 950,00	0,00		10 100,00	
06.02.03.05	Outras	15 390,00	68 020,00	0,00		83 410,00	
06.02.03.05.01	Atividades com crianças e jovens	5 000,00	12 600,00	0,00		17 600,00	
06.02.03.05.02	Passeios, convívios e atividades com séniores	5 500,00	11 900,00	0,00		17 400,00	
06.02.03.05.03	Atividades de caráter cultural	3 500,00	13 700,00	0,00		17 200,00	
06.02.03.05.04	Festas e comemorações	300,00	9 780,00	0,00		10 080,00	
06.02.03.05.05	Atos eleitorais	250,00	10 000,00	0,00		10 250,00	
06.02.03.05.06	ANAFRE	840,00	10 040,00	0,00		10 880,00	
	TOTAL DAS DESPESAS CORRENTES DO ÓRGÃO 01 .....	347 390,00	1 030 980,00	0,00		1 378 370,00	
	DESPESAS DE CAPITAL						
07	AQUISIÇÃO DE BENS DE CAPITAL:	4 000,00	176 525,00	0,00		180 525,00	
07.01	Investimentos:	4 000,00	176 525,00	0,00		180 525,00	
07.01.03	Edifícios	1 000,00	15 000,00	0,00		16 000,00	
07.01.03.01	Instalações de serviços	1 000,00	15 000,00	0,00		16 000,00	
07.01.07	Equipamento de informática	1 000,00	35 000,00	0,00		36 000,00	
07.01.08	Software informático	1 000,00	10 000,00	0,00		11 000,00	
07.01.09	Equipamento administrativo	1 000,00	116 525,00	0,00		117 525,00	



# União das Freguesias de Braga (São José de São Lázaro e São João do Souto)

Concelho de Braga  
NIF: 510.835.171

Pág. n.º 8

## Modificações do orçamento - Despesa - 2017 - 4 Alterações - 1 Revisão

Unidade: Euros

Classificação económica		Despesa					Observações
Código	Descrição	Dotações iniciais	Modificações orçamentais		Reposições abatidas aos pagamentos (6)	Dotações corrigidas  (7)=(3)+(4) -(5)+(6)	
			Inscrições/ reforços (4)	Diminuições/ anulações (5)			
(1)	(2)	(3)	(4)	(5)			(8)
08	TRANSFERÊNCIAS DE CAPITAL:	2 000,00	22 359,45	0,00		24 359,45	
08.07	Instituições sem fins lucrativos:	1 000,00	10 359,00	0,00		11 359,00	
08.07.01	<b>Instituições sem fins lucrativos</b>	1 000,00	10 359,00	0,00		11 359,00	
08.08	Famílias:	1 000,00	12 000,45	0,00		13 000,45	
08.08.02	Outras	1 000,00	12 000,45	0,00		13 000,45	
08.08.02.01	<b>Solidariedade</b>	500,00	10 000,45	0,00		10 500,45	
08.08.02.02	<b>Outros Apoios</b>	500,00	2 000,00	0,00		2 500,00	
11	OUTRAS DESPESAS DE CAPITAL:	5 000,00	0,00	0,00		5 000,00	
11.02	Diversas:	5 000,00	0,00	0,00		5 000,00	
11.02.99	Outras	5 000,00	0,00	0,00		5 000,00	
11.02.99.01	<b>Orçamento Participativo</b>	5 000,00	0,00	0,00		5 000,00	
	TOTAL DAS DESPESAS DE CAPITAL DO ÓRGÃO 01 .....	11 000,00	198 884,45	0,00		209 884,45	
	Total .....	358 390,00	1 229 864,45	0,00		1 588 254,45	



# União das Freguesias de Braga (São José de São Lázaro e São João do Souto)

Concelho de Braga  
NIF: 510.835.171

Pág. n.º 9

## Modificações do orçamento - Despesa - 2017 - 4 Alterações - 1 Revisão

Órgão executivo
Em ____ de ____ de ____
_____

Órgão deliberativo
Em ____ de ____ de ____
_____



# União das Freguesias de Braga (São José de São Lázaro e São João do Souto)

Concelho de Braga  
NIF: 510.835.171

Pág. n.º 1

## Modificação do Plano Plurianual de Investimentos - 2017 - 1 Revisão

Unidade: Euros

Objetivo	Código da classificação económica	N.º proj. ou ação	Designação do programa e projeto/ação	Respon- sável	Datas		Despesas								Modifi- cação (+/-)  (g=d-c)	
							2017						Anos seguintes			
					Iní- cio	Fim	Total		Financiamento definido		Financiamento não definido					
							Dotação inicial (a=c+e)	Dot.Cor- rigida (b=d+f)	Dotação inicial (c)	Dot.Cor- rigida (d)	Dotação inicial (e)	Dot.Cor- rigida (f)	2018	2019		2020
01			FUNÇÕES GERAIS													
01.01			SERVIÇOS GERAIS DE ADMINISTRAÇÃO PÚBLICA													
01.01.01			Administração geral				4 000	180 525	4 000	180 525	0	0	0	0	0	176 525
01.01.01.01	01/07.01.03.01	01/14	Obras em Edifícios da União de Freguesias	JF	01/14	12/17	1 000	16 000	1 000	16 000	0	0	0	0	0	15 000
01.01.01.02	01/07.01.07	02/14	Aquisição de Equipamento Informático	JF	01/14	12/17	1 000	36 000	1 000	36 000	0	0	0	0	0	35 000
01.01.01.03	01/07.01.08	03/14	Aquisição de Software Informático	JF	01/14	12/17	1 000	11 000	1 000	11 000	0	0	0	0	0	10 000
01.01.01.04	01/07.01.09	04/14	Aquisição de Equipamento Administrativo	JF	01/14	12/17	1 000	117 525	1 000	117 525	0	0	0	0	0	116 525
			TOTAL DO PROGRAMA 01.01				4 000	180 525	4 000	180 525	0	0	0	0	0	176 525
			TOTAL DO OBJECTIVO 01				4 000	180 525	4 000	180 525	0	0	0	0	0	176 525
			T O T A L   G E R A L				4 000	180 525	4 000	180 525	0	0	0	0	0	176 525





# União das Freguesias de Braga (São José de São Lázaro e São João do Souto)

Concelho de Braga  
NIF: 510.835.171

Pág. n.º 2

## Modificação do Plano Plurianual de Investimentos - 2017 - 1 Revisão

Órgão executivo
Em ____ de ____ de ____
_____

Órgão deliberativo
Em ____ de ____ de ____
_____

G.Rec.	Data	Rubrica	Ilíquido	Retenção	Líquido	Interveniente
20	13/01/2017	06.03.01.04. .	34 105,00	0,00	34 105,00	NIF 600 035 972 Direcção Geral Autarquias Locais
75	28/02/2017	06.05.01.01.01.01	1 803,43	0,00	1 803,43	NIF 506 901 173 Município de Braga
75	28/02/2017	06.05.01.01.01.01	1 355,57	0,00	1 355,57	NIF 506 901 173 Município de Braga
75	28/02/2017	06.05.01.01.01.02	3 275,96	0,00	3 275,96	NIF 506 901 173 Município de Braga
75	28/02/2017	06.05.01.01.01.02	3 051,03	0,00	3 051,03	NIF 506 901 173 Município de Braga
75	28/02/2017	06.05.01.01.01.03	1 420,55	0,00	1 420,55	NIF 506 901 173 Município de Braga
75	28/02/2017	06.05.01.01.01.03	1 165,63	0,00	1 165,63	NIF 506 901 173 Município de Braga
128	06/04/2017	06.05.01.01.01.01	1 691,46	0,00	1 691,46	NIF 506 901 173 Município de Braga
128	06/04/2017	06.05.01.01.01.02	3 527,88	0,00	3 527,88	NIF 506 901 173 Município de Braga
128	06/04/2017	06.05.01.01.01.03	1 419,55	0,00	1 419,55	NIF 506 901 173 Município de Braga
138	12/04/2017	06.03.01.04. .	34 105,00	0,00	34 105,00	NIF 600 035 972 Direcção Geral Autarquias Locais
140	13/04/2017	06.03.01.99.01.	5 773,28	0,00	5 773,28	NIF 600 035 972 Direcção Geral Autarquias Locais
159	28/04/2017	06.05.01.01.02.	7 350,00	0,00	7 350,00	NIF 506 901 173 Município de Braga
160	28/04/2017	06.05.01.01.01.01	1 548,51	0,00	1 548,51	NIF 506 901 173 Município de Braga
160	28/04/2017	06.05.01.01.01.02	3 399,92	0,00	3 399,92	NIF 506 901 173 Município de Braga
160	28/04/2017	06.05.01.01.01.03	1 576,50	0,00	1 576,50	NIF 506 901 173 Município de Braga
189	15/05/2017	06.03.01.99.01.	1 443,32	0,00	1 443,32	NIF 600 035 972 Direcção Geral Autarquias Locais
203	22/05/2017	06.05.01.01.01.01	1 769,44	0,00	1 769,44	NIF 506 901 173 Município de Braga
203	22/05/2017	06.05.01.01.01.02	3 431,91	0,00	3 431,91	NIF 506 901 173 Município de Braga
203	22/05/2017	06.05.01.01.01.03	1 608,49	0,00	1 608,49	NIF 506 901 173 Município de Braga
204	22/05/2017	06.05.01.01.01.01	1 760,00	0,00	1 760,00	NIF 506 901 173 Município de Braga
204	22/05/2017	06.05.01.01.01.02	1 540,00	0,00	1 540,00	NIF 506 901 173 Município de Braga
204	22/05/2017	06.05.01.01.01.03	1 210,00	0,00	1 210,00	NIF 506 901 173 Município de Braga
240	14/06/2017	06.03.01.99.01.	3 122,00	0,00	3 122,00	NIF 600 035 972 Direcção Geral Autarquias Locais
258	28/06/2017	06.05.01.01.01.01	1 542,51	0,00	1 542,51	NIF 506 901 173 Município de Braga
258	28/06/2017	06.05.01.01.01.02	3 302,95	0,00	3 302,95	NIF 506 901 173 Município de Braga
258	28/06/2017	06.05.01.01.01.03	1 543,51	0,00	1 543,51	NIF 506 901 173 Município de Braga
278	13/07/2017	06.03.01.04. .	34 105,00	0,00	34 105,00	NIF 600 035 972 Direcção Geral Autarquias Locais
282	17/07/2017	06.03.01.99.01.	1 443,32	0,00	1 443,32	NIF 600 035 972 Direcção Geral Autarquias Locais
288	19/07/2017	06.05.01.01.01.01	1 831,42	0,00	1 831,42	NIF 506 901 173 Município de Braga
288	19/07/2017	06.05.01.01.01.02	3 462,90	0,00	3 462,90	NIF 506 901 173 Município de Braga
288	19/07/2017	06.05.01.01.01.03	1 576,50	0,00	1 576,50	NIF 506 901 173 Município de Braga
312	04/08/2017	06.05.01.01.03.	88,49	0,00	88,49	NIF 506 901 173 Município de Braga
325	14/08/2017	06.03.01.99.01.	1 443,32	0,00	1 443,32	NIF 600 035 972 Direcção Geral Autarquias Locais
339	28/08/2017	06.05.01.01.01.01	1 642,48	0,00	1 642,48	NIF 506 901 173 Município de Braga
339	28/08/2017	06.05.01.01.01.02	3 685,83	0,00	3 685,83	NIF 506 901 173 Município de Braga
339	28/08/2017	06.05.01.01.01.03	1 576,50	0,00	1 576,50	NIF 506 901 173 Município de Braga
367	18/09/2017	06.03.01.99.01.	1 443,32	0,00	1 443,32	NIF 600 035 972 Direcção Geral Autarquias Locais
375	25/09/2017	06.05.01.01.01.01	879,72	0,00	879,72	NIF 506 901 173 Município de Braga
375	25/09/2017	06.05.01.01.01.02	2 923,07	0,00	2 923,07	NIF 506 901 173 Município de Braga
375	25/09/2017	06.05.01.01.01.03	1 068,66	0,00	1 068,66	NIF 506 901 173 Município de Braga
398	12/10/2017	06.03.01.04. .	34 105,00	0,00	34 105,00	NIF 600 035 972 Direcção Geral Autarquias Locais
401	16/10/2017	06.03.01.99.01.	1 443,32	0,00	1 443,32	NIF 600 035 972 Direcção Geral Autarquias Locais
455	28/11/2017	06.05.01.01.01.01	1 253,00	0,00	1 253,00	NIF 506 901 173 Município de Braga
455	28/11/2017	06.05.01.01.01.02	3 233,57	0,00	3 233,57	NIF 506 901 173 Município de Braga
455	28/11/2017	06.05.01.01.01.03	1 845,01	0,00	1 845,01	NIF 506 901 173 Município de Braga
478	15/12/2017	06.03.01.99.01.	3 726,02	0,00	3 726,02	NIF 600 035 972 Direcção Geral Autarquias Locais
488	22/12/2017	06.05.01.01.03.	30,25	0,00	30,25	NIF 506 901 173 Município de Braga
Totais:			231 650,10	0,00	231 650,10	

48 regs.

Ord.Pag	Data	Rubrica Dsp.	Rub. Plano	Ilíquido	Retenção	Líquido	Destinatário
65	25/01/2017	01. /04.05.01.03.02	. . .	250,00	0,00	250,00	NIF 600 081 702 Agrupamento D M. II
152	22/03/2017	01. /04.07.01.02.	. . .	1 000,00	0,00	1 000,00	NIF 501 438 394 CARITAS A. Braga
206	12/04/2017	01. /04.07.01.02.	. . .	200,00	0,00	200,00	NIF 501 483 667 Centro S. S. Adrião
207	13/04/2017	01. /04.07.01.03.	. . .	750,00	0,00	750,00	NIF 501 143 637 Bombeiros V. Braga
208	13/04/2017	01. /04.07.01.03.	. . .	250,00	0,00	250,00	NIF 502 998 148 Associação N. Silva
209	13/04/2017	01. /04.05.01.03.02	. . .	150,00	0,00	150,00	NIF 600 042 685 Agrupamento Soares
500	21/08/2017	01. /04.05.01.03.01	. . .	1 280,00	0,00	1 280,00	NIF 600 081 702 Agrupamento D M. II
501	21/08/2017	01. /04.05.01.03.01	. . .	4 840,00	0,00	4 840,00	NIF 600 081 702 Agrupamento D M. II
564	18/09/2017	01. /04.08.02.02.	. . .	60,00	0,00	60,00	NIF 502 245 034 PÁROCO S J. S LÁZARO
597	29/09/2017	01. /04.08.02.02.	. . .	190,00	0,00	190,00	NIF 506 308 359 João A. Viagens Lda
686	10/11/2017	01. /04.07.01.03.	. . .	1 000,00	0,00	1 000,00	NIF 505 157 373 Associação P. Ponte
687	10/11/2017	01. /04.07.01.03.	. . .	500,00	0,00	500,00	NIF 0 Assembleia República
688	10/11/2017	01. /04.07.01.01.	. . .	3 000,00	0,00	3 000,00	NIF 501 275 665 ARSENAL CLUBE DEVESA
689	10/11/2017	01. /04.07.01.01.	. . .	1 500,00	0,00	1 500,00	NIF 501 644 318 GDAS G. D. A. Soares
690	10/11/2017	01. /04.07.01.01.	. . .	500,00	0,00	500,00	NIF 503 956 864 Pelames F. Clube
691	10/11/2017	01. /04.07.01.03.	. . .	250,00	0,00	250,00	NIF 510 862 454 Associação a. Amigos
692	10/11/2017	01. /04.07.01.03.	. . .	1 000,00	0,00	1 000,00	NIF 503 302 260 Associação P. Ponte
693	10/11/2017	01. /04.07.01.03.	. . .	500,00	0,00	500,00	NIF 502 998 148 Associação N. Silva
694	10/11/2017	01. /04.07.01.03.	. . .	500,00	0,00	500,00	NIF 506 891 488 SYAJ A. J. SYnergia
695	10/11/2017	01. /04.07.01.03.	. . .	500,00	0,00	500,00	NIF 259 942 413 Jovem C. JovemCoop
696	10/11/2017	01. /04.07.01.03.	. . .	300,00	0,00	300,00	NIF 500 972 052 Corpo E. A. S Lázaro
697	10/11/2017	01. /04.07.01.03.	. . .	300,00	0,00	300,00	NIF 510 835 171 Corpo A. S. Adrião
698	10/11/2017	01. /04.07.01.03.	. . .	1 000,00	0,00	1 000,00	NIF 502 240 725 Associação C. Braga
699	10/11/2017	01. /04.07.01.03.	. . .	1 000,00	0,00	1 000,00	NIF 501 387 234 Grupo Dr G. Sampaio
700	10/11/2017	01. /04.07.01.02.	. . .	1 000,00	0,00	1 000,00	NIF 502 026 707 Associação Caminhada
701	10/11/2017	01. /04.07.01.02.	. . .	1 000,00	0,00	1 000,00	NIF 504 646 702 A P P A C D M BRAGA
702	10/11/2017	01. /04.07.01.02.	. . .	1 000,00	0,00	1 000,00	NIF 500 851 182 Oficina de S. José
703	10/11/2017	01. /04.07.01.02.	. . .	1 000,00	0,00	1 000,00	NIF 502 245 034 PÁROCO S J. S LÁZARO
704	10/11/2017	01. /04.07.01.02.	. . .	1 000,00	0,00	1 000,00	NIF 502 435 976 PÁROCO SANTO ADRIÃO
705	10/11/2017	01. /04.07.01.02.	. . .	1 750,00	0,00	1 750,00	NIF 501 483 667 Centro S. S. Adrião
706	10/11/2017	01. /04.07.01.02.	. . .	1 750,00	0,00	1 750,00	NIF 501 540 555 Centro P. S Lázaro
707	10/11/2017	01. /04.07.01.02.	. . .	500,00	0,00	500,00	NIF 501 293 388 Irmandade Congreg...
708	10/11/2017	01. /04.07.01.02.	. . .	250,00	0,00	250,00	NIF 502 188 413 Paróquia S J. Souto
762	01/12/2017	01. /04.08.02.02.	. . .	60,00	0,00	60,00	NIF 500 875 278 Associação C. Braga
774	12/12/2017	01. /04.08.02.01.	. . .	26,95	0,00	26,95	NIF 503 003 808 Dia P. S. S. U. Lda
784	19/12/2017	01. /04.08.02.01.	. . .	568,40	0,00	568,40	NIF 503 003 808 Dia P. S. S. U. Lda
818	28/12/2017	01. /04.08.02.01.	. . .	403,82	0,00	403,82	NIF 505 270 684 BRAGAGEL P. A. Lda
Totais:				31 129,17	0,00	31 129,17	
37 regs.							

Ord.Pag	Data	Rubrica Dsp.	Rub. Plano	Ilíquido	Retenção	Líquido	Destinatário
66	25/01/2017	01. /08.07.01. .	. . .	1 000,00	0,00	1 000,00	NIF 501 483 667 Centro S. S. Adrião
137	09/03/2017	01. /08.07.01. .	. . .	600,00	0,00	600,00	NIF 501 275 665 ARSENAL CLUBE DEVESA
147	16/03/2017	01. /08.07.01. .	. . .	300,00	0,00	300,00	NIF 501 644 318 GDAS G. D. A. Soares
353	15/06/2017	01. /08.08.02.01.	. . .	1 000,00	0,00	1 000,00	NIF 501 483 667 Centro S. S. Adrião
355	15/06/2017	01. /08.08.02.01.	. . .	400,00	0,00	400,00	NIF 501 483 667 Centro S. S. Adrião
402	29/06/2017	01. /08.07.01. .	. . .	500,00	0,00	500,00	NIF 506 891 488 SYAJ A. J. SYnergia
403	29/06/2017	01. /08.07.01. .	. . .	250,00	0,00	250,00	NIF 501 644 318 GDAS G. D. A. Soares
428	19/07/2017	01. /08.07.01. .	. . .	250,00	0,00	250,00	NIF 509 680 852 CERCI Braga, C.R.L.
560	15/09/2017	01. /08.08.02.01.	. . .	250,00	0,00	250,00	NIF 513 720 723 Adolescere Adoles...
710	16/11/2017	01. /08.08.02.01.	. . .	250,00	0,00	250,00	NIF 500 967 768 Liga P. C. o Cancro
711	16/11/2017	01. /08.08.02.01.	. . .	250,00	0,00	250,00	NIF 500 745 749 Cruz V. P. D. Braga
Totais:				5 050,00	0,00	5 050,00	
11 regs.							

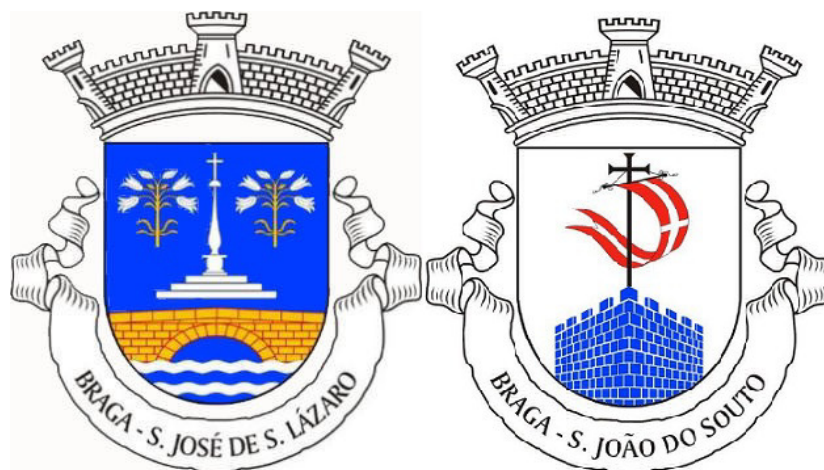

União das Freguesias

Braga (São José de São Lázaro e São João do Souto)

Concelho de Braga

# INVENTÁRIO



# Freguesia de S. José de S. Lázaro

Concelho de Braga

NIF: 510.835.171

Pág. n.º 1

## Resumo de Inventário em 31/12/2017

Valores em Euros

Classe	Tipo	Bem		Quantidade	Valor Líquido
101			EQUIPAMENTO INFORMÁTICO:		
	00		EQUIPAMENTO INFORMÁTICO:		
101	00	00	EQUIPAMENTO INFORMÁTICO: .....	2	168,00
	01		HARDWARE:		
101	01	02	Computadores .....	15	0,00
101	01	04	Equipamento de switching .....	2	0,00
101	01	07	Impressoras .....	4	0,00
101	01	13	Monitores .....	6	0,00
101	01	15	Outros periféricos .....	5	0,00
101	01	16	PC portáteis .....	1	0,00
101	01	18	Projetores de imagem de ecrã (data display) .....	2	0,00
101	01	19	Router .....	2	0,00
101	01	20	Scanners (digitalizador de imagem) .....	1	0,00
101	01	21	Teclados .....	1	0,00
101	01	27	Unidades de disco .....	1	0,00
101	01	28	SERVIDOR SUPERMICRO Xeon E5630 .....	1	2 760,00
101	01	99	Outro equipamento informático .....	12	418,20
	02		SOFTWARE:		
101	02	00	SOFTWARE: .....	2	175,50
101	02	02	Sistemas operativos .....	7	0,00
101	02	03	Software de aplicação .....	31	0,00
101	02	04	Software de base .....	1	0,00
101	02	99	Outros softwares .....	12	0,00
102			EQUIPAMENTO DE TELECOMUNICAÇÕES:		
	00		EQUIPAMENTO DE TELECOMUNICAÇÕES:		
102	00	00	EQUIPAMENTO DE TELECOMUNICAÇÕES: .....	1	1 217,82
	01		EQUIP. TELECOM. E SIST. INTERCOMUNIC. E DIF.SONORA		
102	01	04	Equipamento de imagem e radares .....	1	0,00
102	01	13	Telefones .....	3	0,00
103			EQUIP. E MATERIAL DE ESCRITÓRIO E DE REPROGRAFIA:		
	01		MOBILIÁRIO:		
103	01	00	MOBILIÁRIO: .....	1	2 983,86
103	01	01	Armários .....	10	326,30
103	01	04	Blocos de gavetas .....	2	124,50



# Freguesia de S. José de S: Lázaro

Concelho de Braga

NIF: 510.835.171

Pág. n.º 2

## Resumo de Inventário em 31/12/2017

Valores em Euros

Classe	Tipo	Bem	Quantidade	Valor Líquido
103	01	05 Cadeiras .....	84	829,46
103	01	06 Cofres .....	1	0,00
103	01	07 Divisórias amovíveis .....	3	82,92
103	01	09 Ficheiros .....	8	0,00
103	01	10 Mesas .....	13	292,56
103	01	12 Secretárias .....	4	258,30
103	01	13 Sofás .....	2	0,00
103	01	99 Outro mobiliário .....	2	0,00
	02	MÁQUINAS E EQUIPAMENTOS DE ESCRITÓRIO:		
103	02	01 Agraphadores .....	1	0,00
103	02	04 De calcular .....	1	0,00
103	02	06 De escrever .....	1	0,00
103	02	08 Furadores .....	1	0,00
103	02	10 Selos brancos e sinetas .....	2	0,00
103	02	99 Outro equipamento e material de escritório .....	3	0,00
104		EQUIP. INVESTIGAÇÃO, MEDIDA E UTIL. TÉCN. ESPECIAL		
	06	INSTRUM.ÓTICOS EQUIP.FOTOGRAFICO/CINEMATOGRAFICO:		
104	06	19 Máquinas fotográficas .....	1	0,00
106		EQUIP.E MAT. RECREATIVO,DESPORT.,EDUCAÇÃO,CULTURA:		
	05	LIVROS, PUBLICAÇÕES E DOCUMENTOS:		
106	05	01 Cartas fotográficas .....	1	116,64
107		EQUIP. DE CONFORTO, DE HIGIENE E UTILIZAÇÃO COMUM:		
	01	MOBILIÁRIO E EQUIP. COMUM (EXCL. MOBIL. ESCRITÓR.)		
107	01	02 Armários .....	1	0,00
107	01	06 Bengaleiros .....	1	0,00
107	01	16 Estantes .....	2	0,00
107	01	20 Mesas .....	2	0,00
107	01	23 Secretárias .....	1	0,00
107	01	99 Outro mobiliário e equipamento .....	2	0,00
	02	ARTIGOS E UTENSÍLIOS DE DECORAÇÃO E CONFORTO:		
107	02	15 Quadros e molduras .....	8	0,00
107	02	20 Vasos .....	1	0,00
107	02	99 Outros artigos e utensílios .....	1	0,00
	05	EQUIP. AQUECIM. AMBIENTE E AQ. DE ÁGUA DOMÉSTICOS:		



# Freguesia de S. José de S. Lázaro

Concelho de Braga

NIF: 510.835.171

Pág. n.º 3

## Resumo de Inventário em 31/12/2017

Valores em Euros

Classe	Tipo	Bem	Quantidade	Valor Líquido
107	05	02	Aquecedores .....	1 0,00
	06		EQUIPAMENTO DE COZINHA:	
107	06	02	Equipamento frigorífico e de refrigeração .....	1 0,08
	08		EQUIPAMENTO DE LIMPEZA:	
107	08	01	Aspiradores .....	1 0,00
111			EQUIPAMENTO DE OFICINA, FERRAMENTAS E UTENSÍLIOS:	
	01		MOBILIÁRIO DE OFICINA:	
111	01	04	Painéis .....	1 0,03
112			EQUIP.SINALIZAÇÃO, ALARME, COMBATE A INCÊNDIOS...:	
	01		EQUIPAMENTO DE COMBATE A INCÊNDIOS:	
112	01	03	Extintores .....	2 0,00
	03		SISTEMAS DE SINALIZAÇÃO E ALARME:	
112	03	00	SISTEMAS DE SINALIZAÇÃO E ALARME: .....	1 1 710,00
118			OUTROS BENS:	
	04		HERÁLDICA E HONORÍFICA:	
118	04	01	Hastes, mastros e lanças .....	8 0,00
118	04	02	Bandeiras, guiões, galhardetes, flâmulas e ... ..	7 0,00
118	04	03	Taças e medalhas(exc. que se int. código 06.06.00) .....	3 0,00
118	04	99	Outros .....	1 0,00
	05		EQUIPAMENTO PUBLICITÁRIO:	
118	05	04	Placas de identificação .....	1 0,00
301			IMÓVEIS URBANOS, COM FINALIDADE OPERATIVA:	
	02		EDIFICAÇÕES PARA SERVIÇOS:	
301	02	04	Instalação de serviços de natureza escolar .....	1 0,00
Total				11 464,17